

El contexto político de la época

Political context of its times

Gustavo Carrasco Pérez

Arquitecto DPLG París, Francia; arquitecto F.A.U., Universidad de Chile; arquitecto Dirección de Obras de la I. Municipalidad de Santiago; académico INVI, F.A.U., Universidad de Chile.

Las elecciones presidenciales para suceder al presidente Arturo Alessandri Palma al culminar su segundo mandato (1932-1938), estaban previstas para el 25 de octubre de 1938. Era una elección a tres bandas: Por el lado del gobierno saliente se presentaba el exministro de Hacienda de dicho gobierno, Gustavo Ross Santa María, *el mago Ross* para unos y *Ministro del Hambre* para otros, y que contaba con el apoyo de los tradicionales partidos Conservador y Liberal y otras fuerzas de derecha; y por la oposición se presentaban dos candidaturas, una que reunía a los adherentes a la figura del general Carlos Ibáñez del Campo y la otra, constituida en torno al militante radical Pedro Aguirre Cerda. La coalición política que sostenía la candidatura del general Carlos Ibáñez del Campo estaba constituida por la Alianza Popular Libertadora (APL), que agrupaba al "ibañismo" y a corrientes nacionalistas cuyo principal componente lo constituía el Movimiento Nacional Socialista de Chile (MNS). Por el lado de la candidatura de Pedro Aguirre Cerda se agrupaban, luego de un proceso no exento de conflictos, las fuerzas de izquierda y de centro-izquierda constituidas fundamentalmente por comunistas, socialistas, democráticos y radicales bajo la denominación de Frente Popular.

El Movimiento Nacional Socialista de Chile (MNS) había sido fundado el 5 de abril de 1932 y estaba dirigido por el abogado Jorge González von Marées. En 1935 contaba con un regidor por Santiago, Mauricio Mena y en las elecciones parlamentarias realizadas el 7 de marzo de 1937 había obtenido tres diputados.

El domingo 4 de septiembre de 1938, la Alianza Popular Libertadora (APL) organizó la "Marcha de la victoria" para apoyar la candidatura presidencial del general Carlos Ibáñez del Campo. Esta marcha del "ibañismo" se desarrolló desde el Parque Cousiño hasta el centro de Santiago y reunió a unos cien mil de sus partidarios, entre los cuales se contaban unos treinta mil nacistas con sus banderas y uniformes. El acto eleccionario estaba previsto para el 25 de octubre de 1938. Sin embargo, dentro del "ibañismo" se enfrentaba un sector que propiciaba derechamente un golpe de Estado para liquidar la opción del candidato oficialista y los que preferían esperar el resultado que arrojaran las urnas. Lo anterior alimentado por la convicción de Jorge González von Marées y su grupo en cuanto a que la división de las fuerzas políticas de oposición tendría como corolario el triunfo de Gustavo Ross en las urnas y, por consiguiente, aseguraría la continuidad de un gobierno de derecha tradicional y conservadora. Para concretar sus planes el jefe del MNS contemplaba una progresiva sucesión de alzamientos de sus militantes dando pie para el levanta-

The presidential elections after Arturo Alessandri Palma's second term in office (1932-1938) were scheduled for the 25th of October 1938. Three candidates were disputing the votes: one of them was Alessandri's former Secretary of Finance, Gustavo Ross Santa María. For some he was known as Ross, *the wizard*, others called him *The Secretary of Famine*. The Conservative and the Liberal Party, alongside other traditional right wing groups, backed him. The opposition was represented by two candidacies. One led by the general Carlos Ibañez del Campo and the other by Pedro Aguirre Cerda, from the Radical Party. The coalition that supported the General Carlos Ibañez del Campo was integrated by the APL (Liberating Popular Alliance in Spanish), where Ibañez's supporters shared with nationalists, such as the members of the Chilean National Socialist Movement. On the side of Pedro Aguirre Cerda, after a strenuous process, factions of the left and center-left formed an Alliance, a combination of Socialists, Communists, Democrats and Radicals under a coalition called Frente Popular. The Chilean National Socialist Movement was founded on April 5th of 1932 and was led

by the lawyer Jorge González von Marées. In 1935 one of its members, Mauricio Mena, was elected for City Council and on the March 7th of 1937 three of its members were elected for the House of Representatives. On Sunday 4th of September of 1938 the Liberating Popular Alliance (APL) organized a "victory march" in support of the General Carlos Ibañez del Campo. This march of his supporters started on the Cousiño Park to the city center. Among its one hundred thousand participants there were thirty thousand Nazi sympathizers marching with flags and uniforms. Elections were scheduled for October 25th of 1938. Within Ibañez supporters there was confrontation. Some favored a coup to weaken the possibilities of the official candidate; others wanted to dispute the presidency through free elections. The latter was the opinion of Jorge González von Marées, who feared that division could strengthen Gustavo Ross among voters and thus continue with the traditional and conservative policies of the current government. To carry out their plans, the leader of the National Socialist Movement relied on a succession of rebellious acts of supporters

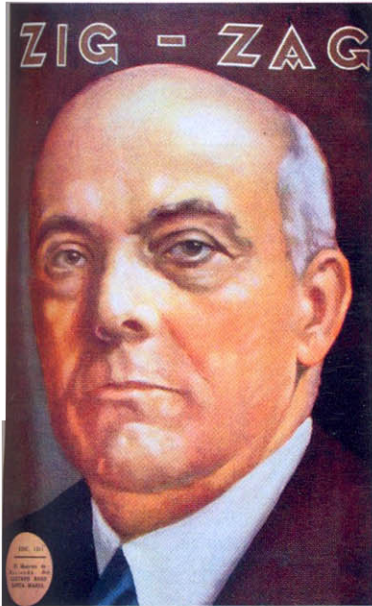

Gustavo Ross Santa María, 1879-1961, político y financiero chileno, ministro de Hacienda del gobierno de Arturo Alessandri. / Gustavo Ross Santa María, 1879-1961, Chilean politician and entrepreneur, Finance Secretary under Arturo Alessandri.



Carlos Ibáñez del Campo, 1877-1960, militar y político chileno, dos veces Presidente de la República entre los años 1927-1931 y luego en 1952-1958. / Carlos Ibáñez del Campo, 1877-1960, Chilean army general and politician, he held the presidency in two separate terms, first in 1927-1931 and later in 1952-1958.



Pedro Aguirre Cerda, 1879-1941, bajo el lema "gobernar es educar", fue electo como presidente de Chile para el periodo 1938-1944. / Pedro Aguirre Cerda, 1879-1941, under the slogan "to educate is to govern" he was elected president for the term 1938-1944.

EL MERCURIO

FUNDADO EN VALPARAISO EL 12 DE SEPTIEMBRE DE 1827 AÑO XVII - Núm. 35.991

SANTIAGO DE CHILE, martes 25 de octubre de 1938

FUNDADO EN SANTIAGO EL 1.º DE JUNIO DE 1900 AÑO XXXIX - Núm. 13.874

EDICION DE 22 PAGINAS

PRECIO: 60 CENTAVOS

UTILES PARA ELECCIONES DE HOY DIA

Entregados en las oficinas del Conservador de Bienes Raíces.

Hoy se atiende.

El Jefe del Conservador de Bienes Raíces de Santiago, don Felipe Rubio, se han visto hoy todo el día de ayer, muy ocupado por numerosas peticiones de carácter electoral, en la calidad de secretario y comisionario de las mesas receptoras de sufragios, iban a entregar los libros electorales para el día de hoy.

Las oficinas atendieron la madrugada de hoy y el conservador señor Rubio ha dicho además, que entre en la mañana promerita Zor a las 8 a. m. en el objeto de atender a secretarios y comisionarios que desearan a retirar ayer los libros.



CiUDADANOS ELECTORES DEBEN VOTAR

Los que contravengan esta disposición clara de la ley serán castigados.

Las penas.

Todos los ciudadanos electores deben concurrir en el día de hoy a emitir su voto, de acuerdo con las disposiciones señaladas en la Ley General de Elecciones.

Según lo dispuesto en la misma ley, los electores que no concurren, salvo el caso de infortunio legítimo, incurrirán en pena.

En efecto, entre las penas que se establecen para los infractores de la Ley Electoral, figura la de multa, publicada en su nombre como una multa al no cumplimiento de su deber y una multa de cien pesos.

D. PEDRO AGUIRRE CERDA

MESAS DEBEN INSTALARSE A LAS 8 A. M.

Es obligación legal que funcionen durante ocho horas consecutivas.

El escrutinio.

De acuerdo con la ley, las mesas receptoras de sufragios que no se constituyeron por asistencia de votantes el día 17 del presente, deberán hacerlo hoy, a fin de atender la recepción de los votos, ya que los instalados han sido reconocidos por la Junta Electoral Departamental.

Las mesas receptoras de sufragios deben instalarse en los locales que se les ha indicado con anticipación a las 8 a. m., y deben continuar en sus funciones durante ocho horas consecutivas, después de las cuales se procederá al escrutinio correspondiente.

D. GUSTAVO ROSS SANTA MARIA

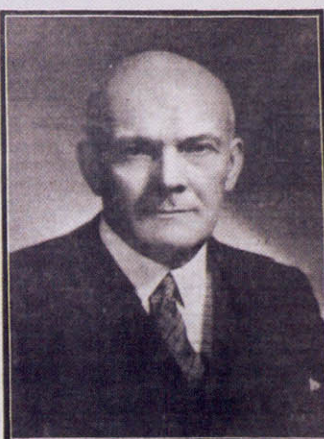

VOTANTES EN LAS ULTIMAS ELECCIONES

Número de sufragios obtenidos por ambos bandos en los comicios pasados.

Datos oficiales

Dato interesante es el número de fuerzas que cuentan los candidatos que participarán en los actos electorales de hoy en todo el país.

En las elecciones de parlamentarios de 1937, efectuadas el 17 de marzo, las fuerzas que apoyan al candidato nacional señor Ross obtuvieron 212.909 sufragios y las fuerzas que apoyan al candidato frenteista señor Aguirre, 112.293 votos. Hubo además, 25.028 electores independientes.

Como resultado de los comicios municipales del 3 de abril del presente año, las fuerzas de Derecha obtuvieron representación por 187.408 sufragios y las de Izquierda por 171.572. También se registraron 30.969 votos de independientes.

Hoy se elegirá al nuevo Presidente de Chile

PEDRO AGUIRRE CERDA A SUPRAGAR A LA PRIMERA COMUNA

El candidato miembro del Partido Radical cumplirá en su deber de ciudadano.

La inscripción.

La campaña presidencial del señor Aguirre Cerda, cumplirá mañana, con la inscripción en la vida política como candidato del Partido Radical en su deber cívico en los comicios presidenciales que se celebrarán hoy.

El señor Aguirre Cerda, figura en la respectiva tarjeta electoral inscrita en la Dirección de Registro Electoral, inserto en el número 170 de la lista.

Las directivas de las campañas de Derecha e Izquierda, después de una ardua jornada de labor, dieron término a los trabajos electorales, impartiendo a los electores toda clase de instrucciones sobre el proceso cívico de hoy.

LAS MESAS RECEPTORAS DE SUFRAGIOS SE INSTALARAN A LA 8 A. M.

Especialmente en los partidos Conservador, Liberal, Radical, Demócrata y Socialista, se constata que se ha notado mayor movimiento, arreglado todo lo concerniente para el día de hoy, en los locales de las mesas receptoras para su recepción.

En el Departamento de San Felipe se instalarán 400 electores. Se espera que el acto electoral se desarrollará en un ambiente de tranquilidad.

QUILLOTA, 24. — Una febril actividad se ha notado en esta ciudad en todas las colectividades políticas, tratándose día y noche en los preparativos de la elección de mañana.

En la capital y en provincias se hacen toda clase de comentarios sobre el posible resultado de la elección Presidencial, en cuya campaña los ciudadanos han puesto sus mejores esfuerzos y esperanzas. — Noticias enviadas de provincias.

habidas en las secretarías y comités, por parte de los partidarios de los candidatos presidenciales.

Derechas e Izquierdas toman posiciones y los jefes responsables de la campaña electoral han dado las últimas instrucciones.

Los bandos en lucha hacen cálculos sobre las posibilidades de triunfo y se dan cifras aproximadas del resultado de la votación.

Los dirigentes políticos proceden con serenidad y energía, notándose disciplina entre los electores para afrontar las contingencias de la jornada electoral.

SANTA CRUZ, 24. — Dentro de las discusiones acaloradas

DON GUSTAVO ROSS VOTARA EN COMUNA DE LA UNIVERSIDAD

Figura en los registros de ese sector desde las inscripciones electorales.

TARJETA ELECTORAL

Aun cuando se ha hecho alarde de algunos círculos que el candidato nacional, don Gustavo Ross Santa María, no está inscrito en los Registros Electorales, en los archivos de la Dirección del Registro Electoral, en el Barrio correspondiente, aparece la tarjeta del señor Ross, como la de miles de otros ciudadanos.

Atmósfera de los datos personales.

(CONTINUA EN LA PAG. 13)

Portada del diario El Mercurio del día martes 25 de octubre de 1938 detallando las elecciones presidenciales. // Front page of El Mercurio newspaper on Tuesday 25th of October on 1938 covering the presidential elections.

tamiento del Ejército en función a una red de contactos y la fuerte influencia del "ibañismo" en sus filas incluyendo el alto mando. Las señales que anunciaban que una asonada estaba en preparación se manifestaron el mismo día de la "Marcha de la victoria" donde figuraban carteles con la leyenda "Mi general, estamos listos" o en el ejemplar del diario del MNS *Trabajo* correspondiente al mismo día de la marcha, donde se publicaba una caricatura del general Carlos Ibáñez en una *victoria* encaminándose al palacio de gobierno y el auriga, representado por un trabajador diciéndole "*Mañana, general, estaremos en la Moneda*".

Al mediodía del día lunes 5 de septiembre, se puso en marcha la asonada cuando un grupo de treinta y dos jóvenes ingresaron al edificio de la Caja del Seguro Obrero y otros tantos, a la Casa Central de la Universidad de Chile. El levantamiento militar que vendría a apoyar al movimiento insurreccional impulsado por Jorge González von Marées no ocurrió. De hecho, abortada tempranamente la acción sediciosa, el General se entregó en la Escuela de Aplicación de Artillería de San Bernardo la cual estaba al mando del coronel Guillermo Barrios Tirado, desde donde fue llevado a la Prefectura de Investigaciones. De los sesenta y tres jóvenes que participaron en estos hechos, solo sobrevivieron cuatro. Uno murió por el tiro de un francotirador y todos los demás, estando ya detenidos y desarmados, fueron ejecutados por las fuerzas policiales. La denominada "Masacre del Seguro Obrero" tuvo como consecuencia el retiro de la candidatura de Carlos Ibáñez y el apoyo del "ibañismo" a la candidatura presidencial de Pedro Aguirre Cerda y del Frente Popular. El 25 de octubre de 1938 vio el triunfo en las urnas del candidato de la izquierda por un estrecho margen de 4.111 votos, asumiendo el mando el 25 de diciembre del mismo año. Un nuevo ciclo político comenzaba en el país.

En el plano internacional, este triunfo del Frente Popular en Chile se insertaba en una estrategia mayor impulsada por el Partido Comunista en términos de constituir coaliciones de fuerzas de izquierda, más allá de las diferencias políticas que pudiesen haberlas precedido, para hacer frente a la expansión de los movimientos y partidos de corte nazi-fascista, en particular europeos, y teniendo ya como trasfondo la guerra civil española iniciada por el levantamiento militar franquista del 17-18 de julio de 1936. Dicha estrategia había tenido un primer éxito con el triunfo de León Blum y del Frente Popular en las elecciones de 1936 en Francia, no obstante que al momento de asumir Pedro Aguirre Cerda como presidente de la nación, León Blum ya no ocupaba la jefatura del gobierno, y la coalición que lo había llevado al poder se había quebrado. La guerra civil española terminó oficialmente el 1 de abril de 1939 con la emisión del último parte militar de Francisco Franco y cinco meses después se iniciaba la Segunda Guerra Mundial, el 1 de septiembre de 1939, con la invasión de Alemania a Polonia.

En agosto 1939, el recién instalado gobierno del Frente Popular sufre un intento de golpe de Estado militar impulsado por sectores ibañistas y conservadores y encabezado por el general Ariosto Herrera, movimiento imbuido de un fuerte anticomunismo, no obstante que el Partido Comunista, por decisión propia, no contaba con ningún Ministro de sus filas en el gabinete. La intentona golpista fracasa al no plegarse a ella la alta oficialidad de las Fuerzas Armadas y a



Efectivos del regimiento Tacna frente a la fachada principal de la Universidad de Chile. / Troops of the Tacna regiment on front of the Universidad de Chile main building.



Fachada de la Universidad de Chile tomada recibiendo descargas de artillería. / Shelling of the front of Universidad the Chile's main building.



Acceso del edificio de la Caja del Seguro Obrero, donde en la actualidad se ubica el Ministerio de Justicia. / Entrance to the Caja del Seguro Obrero building, currently the Ministry of Justice.



Los jóvenes nazis caminando tras rendirse desde la toma de la Universidad de Chile. / Young Nazis (Nazis spelled with "c" only in Chile) after capitulating on the occupation of Universidad de Chile.



Los jóvenes nazis escoltados por carabineros fueron obligados a caminar en fila y con las manos en alto. / Young Nazis escorted by the Carabineros police they had to march in line with their hands up.



Desarmados, los jóvenes nazis que habían participado en ambas tomas fueron masacrados en el interior del edificio de la Caja del Seguro Obrero. / Once unarmed young Nazis who participated in the occupation were shot inside the Caja del Seguro Obrero building.

that would progressively find approval within army ranks that felt political affinity with Ibañez. On the "Victory March" there were clear signals that something was afoot. One was on some of the signs on the march that read "General, we're ready" the other was on the main cartoon of *Trabajo*, a newspaper that belonged to the MNS. The figure of the general Carlos Ibañez was depicted in a chariot heading towards the government palace, while an Auriga slave whispered in his ear "tomorrow, general, we'll be in La Moneda".

At noon on Monday, September 5th, the conspiracy started with a group of thirty-two young men who stormed into the Caja del Seguro Obrero building and another group into the Universidad de Chile main building. There was no military backing to this insurrection led by Jorge González von Marées. In fact, since this act of sedition was aborted early, the general turned himself at the Army Artillery School in San Bernardo, from where he was escorted to the police headquarters. Of the sixty-three young people participated in these events only four survived. A sniper killed one of them later and the rest were executed by a police firing squad while in custody. This event is known as the "Seguro Obrero Massacre" and its electoral consequence was the demission of Carlos Ibañez, whose supporters joined the campaign of Pedro Aguirre Cerda and its Frente Popular coalition. The left wing candi-

date obtained the presidency with a small margin of votes. The results published on the 25th of October of 1938 announced that the left wing candidate had obtained the presidency with a small margin of 4,111 votes. The inauguration was on Christmas day of that year. A new political cycle began in Chile.

Internationally, the triumph of the Frente Popular was in line with a wider strategy of the Communist party to build alliances beyond their antecedent differences with other left wing forces, in order to counter-weight the advance of Nazi/fascist parties, particularly in Europe, something that became urgent after Franco's assail during the Spanish Civil War on July 16th-17th of 1936. This strategy had succeeded in France on 1936 with Leon Blum's election alongside the Frente Popular, but by the time Pedro Aguirre Cerda came into power Leon Blum was not in power and his alliance was broken. The Spanish Civil War ended on April 1st of 1939 with Francisco Franco's last military dispatch. Five months after, on September 1st, WWII would start with Germany's invasion of Poland.

In August of 1939, as soon as the Frente Popular came into power in Chile there was an attempted military coup carried out by conservatives and Ibañez's supporters, led by general Ariosto Herrera, with a strong anticommunist inspiration, even though the Communist party had decided voluntarily not to appoint its members to cabinet. The



Vista de la Plaza de la Constitución. En primer plano, La Moneda, el edificio de la Intendencia y el edificio de la Caja de Seguro Obrero. Al fondo en el costado derecho se ve la Casa Central de la Universidad de Chile. / A view of the Plaza de la Constitución. On the foreground La Moneda, the Regional Intendancy building and the Caja del Seguro Obrero building. On the back to the right, the Universidad de Chile main building.

la movilización ciudadana en apoyo al gobierno elegido de forma democrática en las urnas.

La coalición gobernante presentaba prácticamente desde su instalación en el poder, divergencias y disputas internas incluyendo diferencias importantes entre el Partido Radical, eje de la coalición, con el propio Presidente de la República, no obstante ser este miembro de sus filas. El 24 de noviembre de 1941 fallece el presidente Pedro Aguirre Cerda, acentuándose las discrepancias internas en el bloque gobiernista lo que se tradujo finalmente en la desaparición del Frente Popular como coalición política en 1941; quiebre acentuado por la pugna interna entre radicales, socialistas y comunistas; debate que se encontraba permeado, a su vez, por la situación internacional, lo cual afectaba las relaciones interpartidistas conforme a las diversas lecturas y posturas que se enfrentaban respecto del conflicto bélico. Así, el pacto de no agresión nazi-soviético de 1939 tensionó, por decir lo menos, las relaciones entre socialistas y comunistas, las cuales de algún modo se recompusieron a raíz de la invasión alemana a la U.R.S.S. en 1941 con el consiguiente reforzamiento de una línea común de bloque antifascista; luego, el asesinato de León Trostky el 20 de agosto de 1940 en México enturbió nuevamente las relaciones entre distintas facciones socialistas y los comunistas por tratarse de

coup failed because high rank officials did not adhere to the initiative and because of public demonstrations in support of the freely elected government. The coalition in power was trapped in internal disputes and divergence, including opposing views between the president and his own party, the Partido Radical, which was the core of the alliance. On the 24th of November of 1941 president Pedro Aguirre Cerda dies, an event that made discrepancies rise within the governing parties. The coalition was broken in 1941 after the struggle between

the Radical, Socialists and the Communists, a discussion that was influenced by what was happening in the world. Each interpretation or advance in the war reflected on the internal relations of the parties. For example, the non-aggression pact between the Nazi and the Soviets in 1939 translated into tension between the Communist and the Socialist party in Chile, relations that were repaired as soon as the Germans invaded the USSR in 1941 as they once again found a common enemy in fascism. After Leon Trotsky's assassination in Mexico on August 20 of 1940



Rolando Merino Reyes, Oscar Schnake y Salvador Allende en una marcha del Frente Popular, el 9 de junio de 1940. / Rolando Merino Reyes, Oscar Schnake and Salvador Allende on a Frente Popular march on June 9th of 1940.

un crimen comandado desde Moscú y, por cierto, la alineación de Chile con Estados Unidos, fruto de la misión del ministro de Fomento Oscar Schnake, militante socialista realizada a dicho país en agosto de 1940 será duramente calificada por los comunistas, señalando que dicha acción ilustraba que la dirección del partido socialista se ha pasado "al campo imperialista".

El corolario final de estos conflictos que presentan un trasfondo recurrente de enfrentamientos entre comunistas y anticomunistas será la dictación de la ley N° 8.987 Ministerio del Interior, promulgada el 2 de septiembre de 1948 y publicada el 3 de septiembre de 1948, que modificó la Ley N° 6.026 sobre Seguridad Interior del Estado; texto que fue refundido a su vez mediante el decreto N° 5.839 de fecha 30 de septiembre de 1948 y publicado en el *Diario Oficial* el 18 de octubre de 1948 bajo el nombre de "Ley de Defensa Permanente de la Democracia". Mediante la dictación de esta ley, que se enmarca en el inicio de la denominada "guerra fría", el Partido Comunista es puesto fuera de la ley y excluido de la vida política parlamentaria legalmente constituida en el país, con el correlato de la persecución y reclusión de sus dirigentes y la consiguiente entrada de dicho partido en la clandestinidad. Lo anterior, a pesar de haber contado dicho partido hasta con tres ministerios en el

the relation between Chilean communists and socialists was steered again towards muddy waters since it was a crime commanded by Moscow. It added to that tension the fact that the Secretary for Development Oscar Shnake, a member of the Socialist party, had led the negotiations for Chile to support the US in the war. The Communist party accused Socialists of strolling into the "field of imperialism."

A corollary to the frequent disputes between Communists and anticommunism was the law n° 8,987 passed by the Secretary of the Interior on

September 2nd of 1940 and published the next day. This law changed previous regulations on domestic security (law n° 6,026) and did not come into effect until it was given the executive order n° 5,839 on September 30 and published on October 18th of 1948 under the name "Permanent Defense of Democracy Law." This new regulation was in line with the Cold War, it left the Communist party outside of the law, and its elected members of parliament excluded from congress. Leaders along with the whole party were forced to flee and go into hiding. In spite of having three

gobierno radical de Gabriel González Videla y de haber sido una de las fuerzas políticas que manifestó su apoyo a dicha candidatura presidencial en 1946, surgida luego del fallecimiento del Presidente en ejercicio Juan Antonio Ríos, también radical, el 27 de junio de 1946.

No obstante, perduraron durante casi toda la década de 1940 la política de alianzas entre fuerzas de centro y de izquierda así como al impulso de políticas industrializadoras acordes con la implementación de un nuevo modelo de sustitución de importaciones donde el Estado asume el papel de motor de dicho proceso de industrialización a partir de la creación en 1939 de la Corporación de Fomento a la Producción (CORFO), bajo cuyo alero se crearon en 1944 la Empresa Nacional de Electricidad (ENDESA), en 1946 la Compañía de Acero del Pacífico (CAP), en 1950 la Empresa Nacional del Petróleo (ENAP) y en 1953 la Industria Azucarera Nacional (IANSA). Este es el contexto político existente en el país que antecede y que

sigue al nombramiento de Rafael Pacheco Sty como alcalde de Santiago el 8 de abril de 1940, quien se mantendrá en dicho cargo hasta el 2 de diciembre de 1941, es decir, hasta pocos días después del deceso del presidente Pedro Aguirre Cerda. Posteriormente, será expulsado del Partido Socialista en abril de 1947 por ser miembro del Consejo de la Acción Chilena Anticomunista (ACHA), organización fundada en 1946 por Arturo Olavarría Bravo, alto dirigente radical y exministro de Agricultura entre 1938 y 1940 bajo el gobierno de Pedro Aguirre Cerda, quien había renunciado a dicha colectividad política por desacuerdo con la alianza que el Partido Radical mantenía en ese periodo con el Partido Comunista. El ACHA incorporó entre sus miembros a personas de las más diversas tendencias políticas de la época, incluyendo derechistas radicales, demócratas y socialistas. Fue disuelta en 1949 luego de la dictación de la Ley de Defensa Permanente de la Democracia por el gobierno de Gabriel González Videla.



De izquierda a derecha, Gabriel González Videla, Pedro Aguirre Cerda, Marmaduke Grove y Arturo Olavarría Bravo. / From left to right, Gabriel González Videla, Pedro Aguirre Cerda, Marmaduke Grove and Arturo Olavarría Bravo.

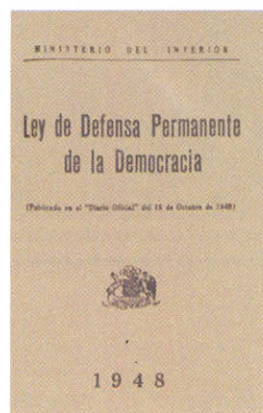

Portada de la Ley de Defensa Permanente de la Democracia, 1948. / Cover to the Permanent Defense of Democracy law, 1948.



El impacto de la Guerra Fría en Chile, desalojo de la Embajada de la Unión Soviética tras la ruptura con la URSS, 1947. / Impact of the cold war in Chile, the closing of the Soviet Embassy after breaking relations with the USSR, 1947.



Pedro Aguirre Cerda junto a su gabinete hacia 1940, entre ellos, arriba a la izquierda, se ubica Arturo Olavarría Bravo quien fue ministro de Agricultura y luego ministro de Interior. / Pedro Aguirre Cerda next to his cabinet on 1940, among them is Arturo Olavarría Bravo, Secretary of Agriculture and later Secretary of the Interior.



Manifestación en Sewell para la candidatura de Gabriel González Videla, 1946. / Public support in Sewell copper mine for the candidacy of Gabriel González Videla, 1946.

members in cabinet, and their involvement in the coalition that took Gabriel Gonzalez Videla to the presidency, a member of the Partido Radical, the third president of that party, for he had succeeded Juan Antonio Ríos after his death on June 27th 1946. Almost during the whole decade of the 40's the alliance between center and left continued. Together they embarked in a project of substitution of exports for industrialization.

The state was to become the main force in the industrialization. It began on 1939 with the creation of CORFO (Corporation for production and development in Spanish), which in 1944 created ENDESA (The national electric company in Spanish) and in 1946 the CAP (the Pacific Steel company in Spanish), in 1950 ENAP (the National oil industry in Spanish) and in 1953 IANZA (National sugar industry). During this political context

is that on April 8th of 1940 Rafael Pacheco Sty is elected mayor of Santiago. He would remain in post until December 2nd of 1941, only a few days after the death of president Pedro Aguirre Cerda. Later he was expelled from the Socialist party for becoming a member of ACHA (Chilean council for anticommunist action in Spanish), organization founded in 1946 by Arturo Olavarría Bravo, high-ranking member of the Radical party and ex

Agriculture Secretary from 1938 to 1940 under Pedro Aguirre Cerda. He founded this political organization in disagreement of the alliance that his party had with the Communist Party. ACHA managed to recruit people from different political tendencies, from the right wing, radicals, democrats and socialists. It was dissolved on 1949 after the Permanent Defense of Democracy law was passed under Gabriel González Videla.



Gabriel González Videla, 1898-1980, abogado y político chileno del Partido Radical durante la primera mitad del siglo xx. Fue diputado, senador y presidente de Chile. / Gabriel González Videla, 1898-1980, lawyer and Chilean politician of the Partido Radical during the first half of the 20th Century. He was a member of the House of Representatives, a senator and later president of Chile.



El 17 de febrero de 1948 el presidente de Chile Gabriel González Videla se convirtió en el primer mandatario el pisar el Continente Blanco. / On February 17th of 1948 president of Chile Gabriel González Videla became the first dignitary to set foot on the White Continent.