



Dossier Proyecto de Título

Centro de Capacitación Integración laboral e integración social para migrantes

Comuna de Alto Hospicio , Chile

Facultad de Arquitectura y Urbanismo de la Universidad de Chile
Semestre de Otoño 2024

Autora:

Francisca Antonella Escudero Araya

Profesor Guía:

Manuel Amaya D

Equipo Docente:

Mariana Rojas L

Bastían Elgueda C

Diego Poblete L

Planteamiento del Proyecto

¿Qué se ha hecho al respecto en otros países?

Casos Migración Internacional

Honduras

01.01.23 - 23.04.23



(La Prensa, 2023)



Centro de atención al migrante. (La Prensa, 2023)

Se habilitó un **centro de atención temporal** para los migrantes. **Medida provisional** debido a que la mayoría de los inmigrantes no iban a quedarse en la zona, ya que su **destino final era arribar a EEUU** buscando un mejor vivir.

Estados Unidos

27.04.23



(Amnistía Internacional en Español, 2023)



(Resumen Latinoamericano, 2023)

Se postuló **norma para regularizar** la migración, además de **"expulsión acelerada"** (deportación). Por un lado se amplían las vías para solicitar los permisos humanitarios, mientras **externalizan** las **obligaciones de protegerlos** y se **penaliza severamente** a quienes solicitan asilo.

Italia

09.05.23



(DW, 2023)



Cutro, hundimiento embarcación de migrantes. (El País, 2023)

Inauguraron **"el centro di permanenza per il rimpatrio"** agilizando el proceso de deportación. Se **aprobó ley que reprime la inmigración irregular (decreto cutro)** la cual **limita la protección** hacia los solicitantes de asilo, para **poder eliminar la inmigración**.

Como se ha visto en los casos expuestos de la resoluciones mundiales para la inmigración, no han habido soluciones humanitarias en algunos sectores, y la arquitectura mundial solamente han dado resultados temporales en malas condiciones, no habiendo solución arquitectónica actualmente.

Migración Nacional

Situación Actual

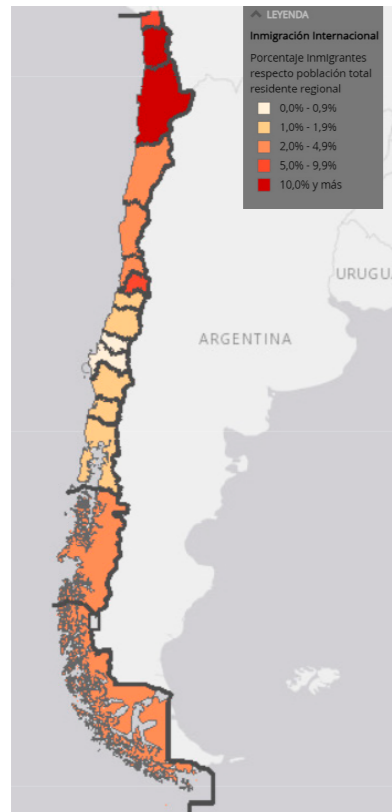

Inmigración Internacional. (INE, 2017)

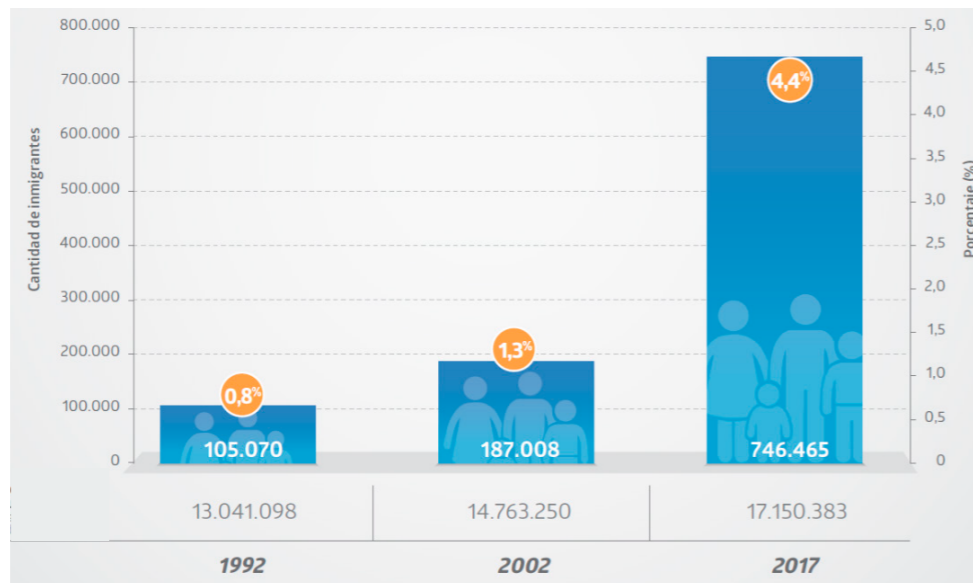

Crecimiento migrante. (INE, 2017)

La inmigración ha tenido un crecimiento del 4,4% hasta el 2017, teniendo los mayores porcentajes en relación con la población total a la región de Tarapacá y Antofagasta.

Situación Projectada

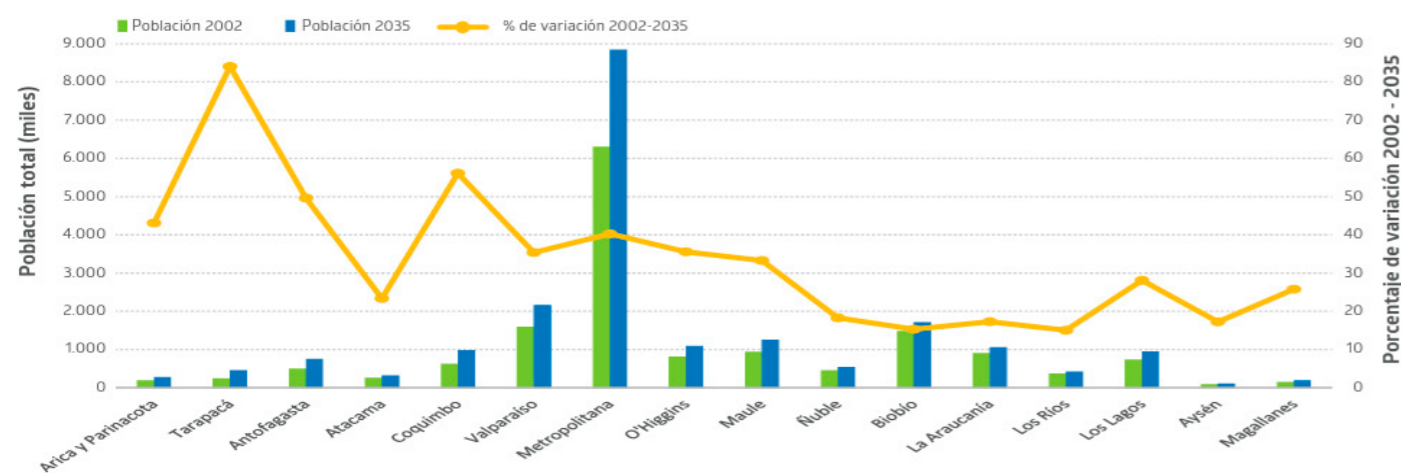

Proyección crecimiento migrante al 2035. (INE, 2019)

Según el INE (2019) la variación que tendrá la migración en el periodo del año 2002 al 2035 será del 34,7%, teniendo a la región de Tarapacá con mayor porcentaje de crecimiento con un 84% a nivel nacional.

Usuario Migrante Internacional en Chile

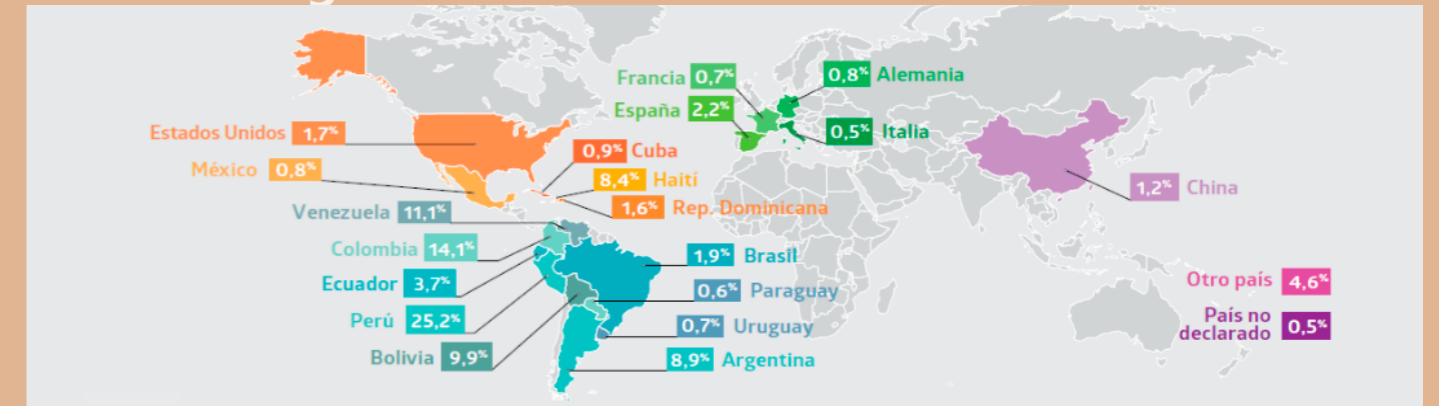

Porcentaje de Inmigrantes Internacionales según país de nacimiento. (INE, 2017)

A nivel nacional hay mayor presencia de peruanos (25,2%), seguidos de colombianos (14,1%), venezolanos (11,1%), bolivianos (9,9%), argentinos (8,9%), entre otros, concentrando así más del 65% de los inmigrantes en el país.

Usuario Migrante Internacional en Tarapacá

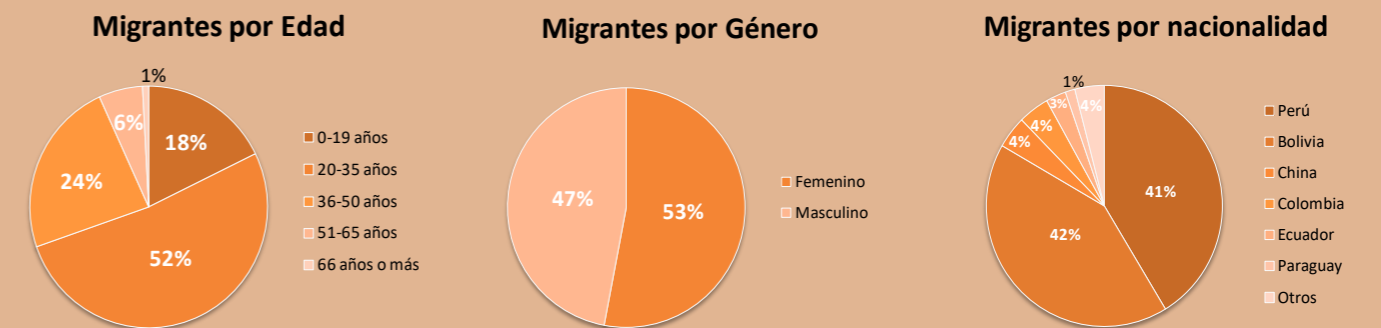

Caracterización usuario inmigrante Internacional en Tarapacá. (PRC Iquique, 2023)

Las cifras obtenidas del Censo 2017 de inmigración, siendo el 14% de la población de la región, no cuenta con los migrantes llegados desde el 2017, ni los recientes.

Usuario Migrante Nacional en Tarapacá

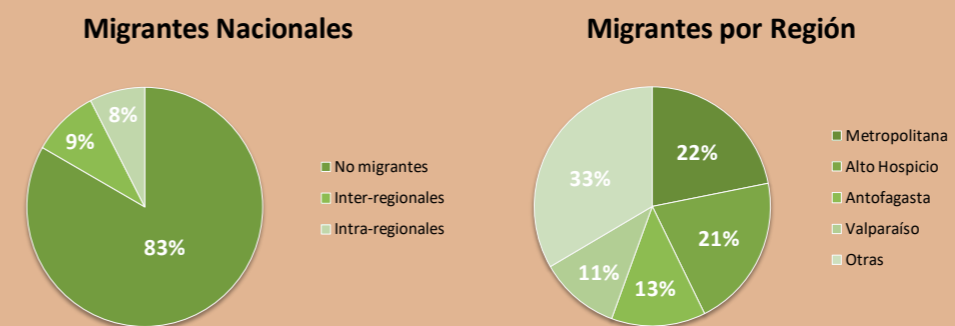

Los no migrantes en la región tienen en promedio 38,5 años, los migrantes inter-regionales tienen 32,2 años y los migrantes intra-regionales que arriban a la zona tienen en promedio 31,5 años de edad.

Caracterización del usuario inmigrante nacional. (INE, Censo; 2017)

Usuario Trabajador



PSICOLOGOS

DOCUMENTACIÓN

PARVULARIOS

EDUCADORES

REGULARIZACIÓN

Problema arquitectónico

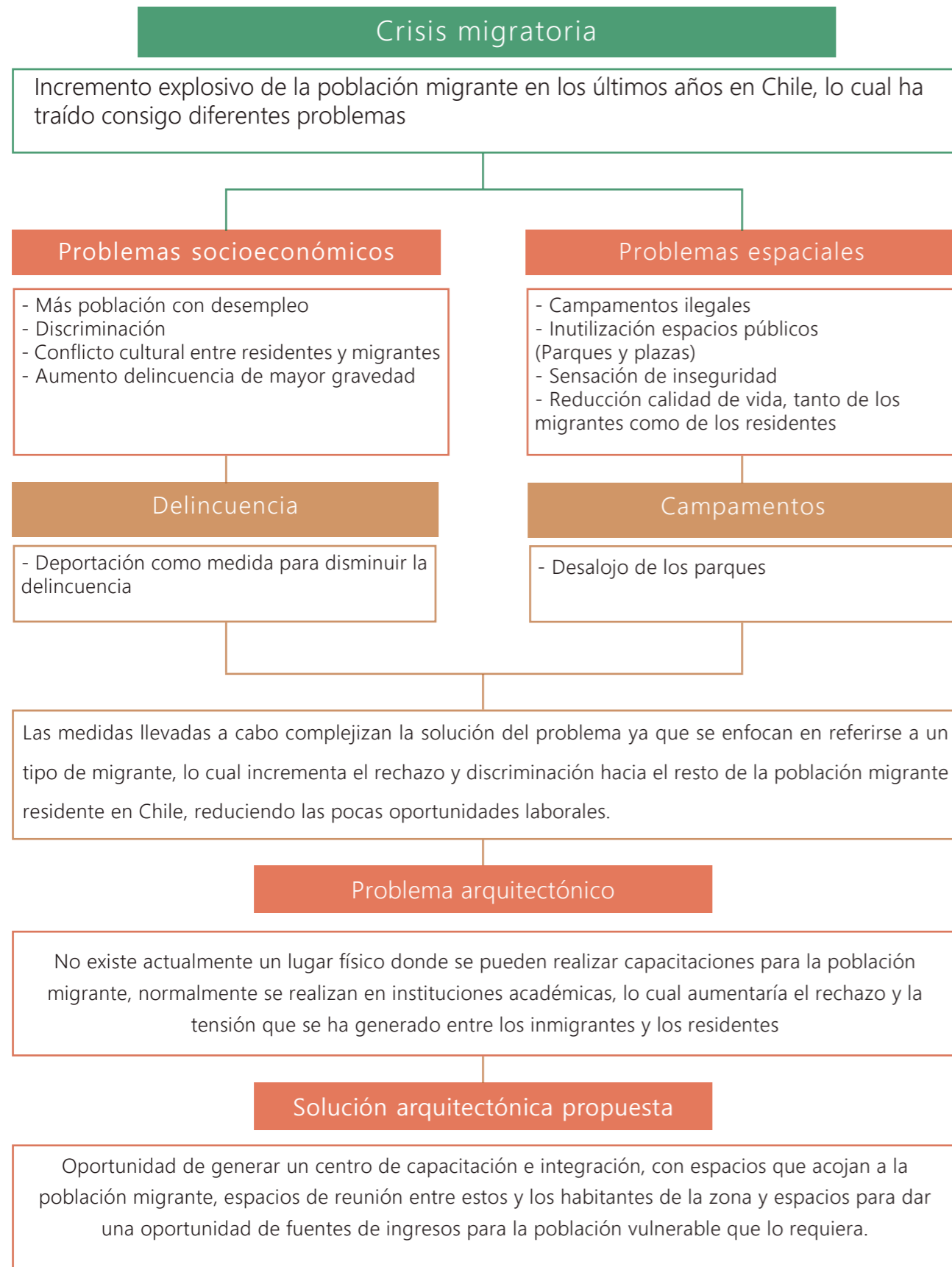

(Elaboración propia)

Marco Teórico

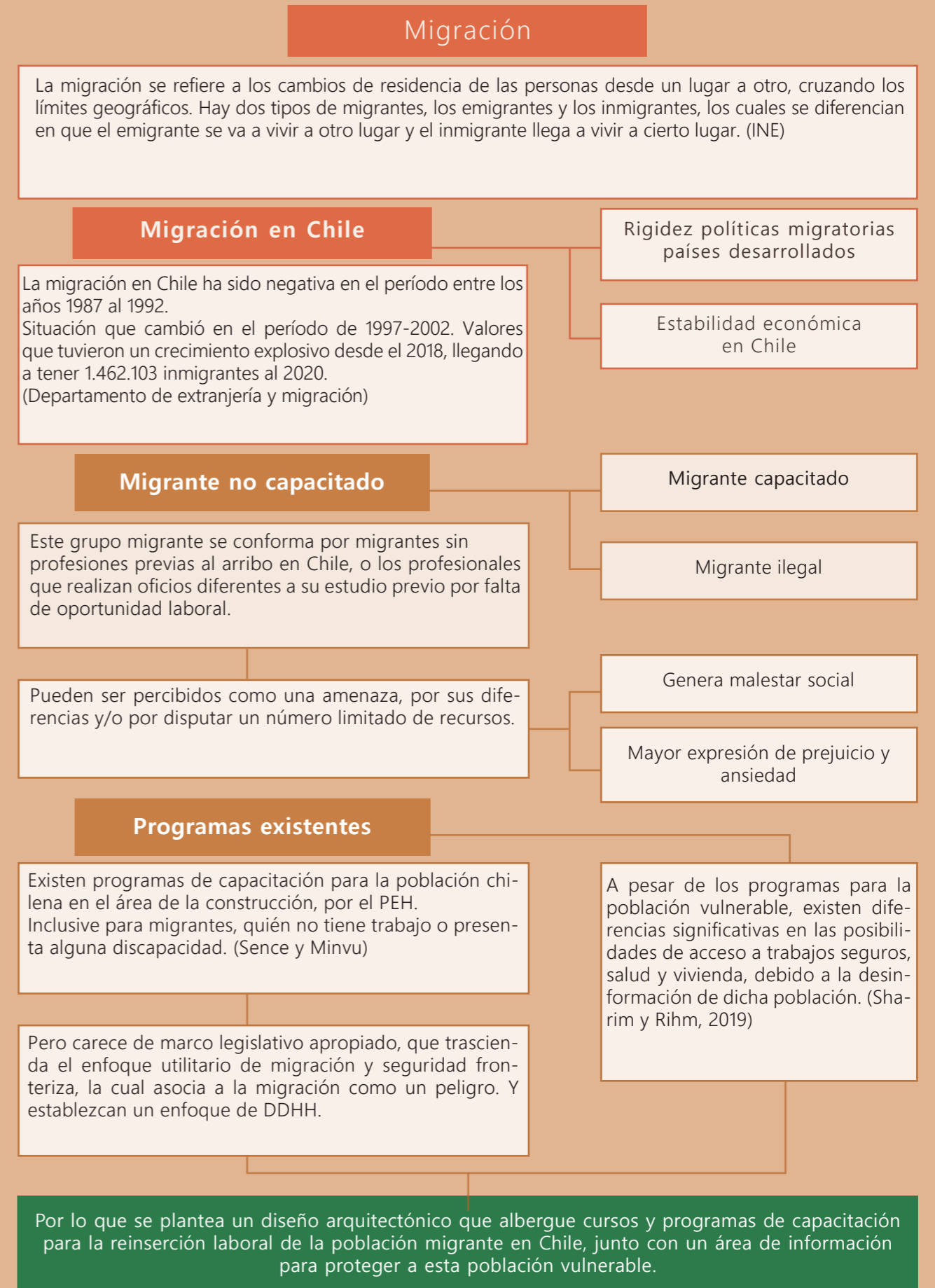

(Elaboración propia)

Memoria

Los movimientos humanos han estado presente en la historia de la humanidad desde el inicio de esta, trayendo consigo consecuencias debido a la mixtura de culturas, conocimientos, saberes, entre otras cosas. Resultando interesante su estudio, debido a su vinculación con el desarrollo de las civilizaciones y considerando una oportunidad para colaborar con la disminución de la discriminación y el conflicto en la región.

El incremento explosivo que ha tenido la inmigración, ha alcanzado la cifra de más de **un millón cuatrocientos mil inmigrantes**, a nivel nacional al año **2021**. Debido a esto, se han generado tanto **problemáticas socio-económicas, como espaciales**. Principalmente, problemas asociados a la **inseguridad, disminución de la calidad de vida** tanto de migrantes como de residentes, la **discriminación y dificultades para insertarse a la sociedad** de manera óptima.

Por lo anterior, el problema de la inmigración, se complejiza, **incrementando el rechazo** hacia la población migrante y **aumentando la discriminación**, lo cual, **reduce aún más las pocas oportunidades laborales** a las que pueden acceder.

Por lo que se propone un **Centro de capacitación laboral e integración social**; el cual permitirá a los inmigrantes, tanto extranjeros como aquellos que provienen de otros sectores del país, **capacitarse para optar a trabajos que les permitan una subsistencia digna**. Estando **abierto a su vez a los habitantes** de la región de manera de **integrar a la población** en actividades e intereses compartidos, en un espacio que permita **actividades de capacitación, intercambio cultural y artístico**. Ofreciendo un lugar de mejores oportunidades a una población que se encuentra vulnerable en nuestro país.

Terreno (características del lugar elegido)

Macrozona Norte

Tarapacá es la tercera región con mayor incremento migratorio y el mayor porcentaje de inmigración a nivel nacional en relación con la población de la zona (13,7%, 43.646 inmigrantes; Censo, 2017).

La población migrante ascendió a 73.030 al 2021 (Ine, 2022). El gran Iquique concentra el 64% de migrantes, siendo el 53,7% entre los 25 y 44 años, de nacionalidades principalmente latinas.



Región	2018		2019		2020		2021	
	Total	%	Total	%	Total	%	Total	%
Total País	1.299.432	100	1.448.391	100	1.460.047	100	1.482.390	100
Arica y Parinacota	25.670	2,0	27.883	1,9	30.077	2,1	32.571	2,2
Tarapacá	62.852	4,8	68.243	4,7	69.329	4,7	73.030	4,9
Antofagasta	91.823	7,1	100.785	7,0	101.948	7,0	106.274	7,2
Atacama	16.166	1,2	18.920	1,3	18.979	1,3	19.526	1,3
Coquimbo	30.864	2,4	34.253	2,4	34.024	2,3	34.871	2,4
Valparaíso	85.515	6,6	97.601	6,7	96.664	6,6	97.058	6,5
Metropolitana	812.950	62,6	897.692	62,0	904.025	61,9	909.414	61,3
O'Higgins	38.157	2,9	43.553	3,0	42.991	2,9	45.200	3,0
Maule	36.338	2,8	40.989	2,8	40.672	2,8	41.173	2,8
Ñuble	10.449	0,8	11.465	0,8	11.172	0,8	11.959	0,8
Biobío	28.167	2,2	34.996	2,4	34.888	2,4	34.398	2,3
La Araucanía	18.747	1,4	21.283	1,5	21.256	1,5	21.270	1,4
Los Ríos	7.143	0,5	8.160	0,6	8.115	0,6	8.260	0,6
Los Lagos	21.943	1,7	26.715	1,8	26.869	1,8	26.519	1,8
Aysén	3.396	0,3	3.853	0,3	3.898	0,3	3.883	0,3
Magallanes	8.007	0,6	9.951	0,7	10.017	0,7	9.956	0,7
Región Ignorada	1.245	0,1	2.049	0,1	5.123	0,4	7.028	0,5

(INE y Sermig, 2022.)

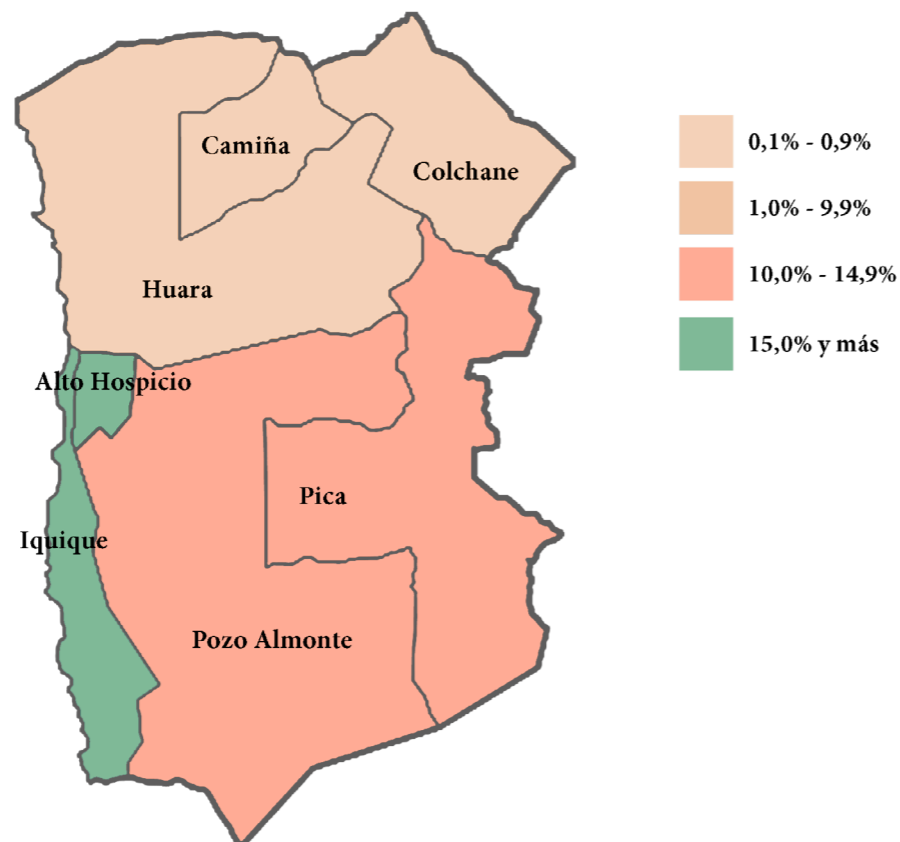

Inmigración internacional. (Elaboración propia en base INE, 2017)



ALTO HOSPICIO

Emplazamiento

1. MUNICIPALIDAD ALTO HOSPICIO
2. LICEO PABLO NERUDA
3. CENTRO DE SALUD
4. FUNDACIÓN DE LAS FAMILIAS
5. POLIDEPORTIVO
6. COLEGIO SAN ANTONIO DE MATILLA
7. CENTRO DE REINSERCIÓN SOCIAL DE ALTO HOSPICIO
8. CONSULTORIO URBANO
9. GUARDERÍA
10. GIMNASIO



Aspectos normativos vigentes

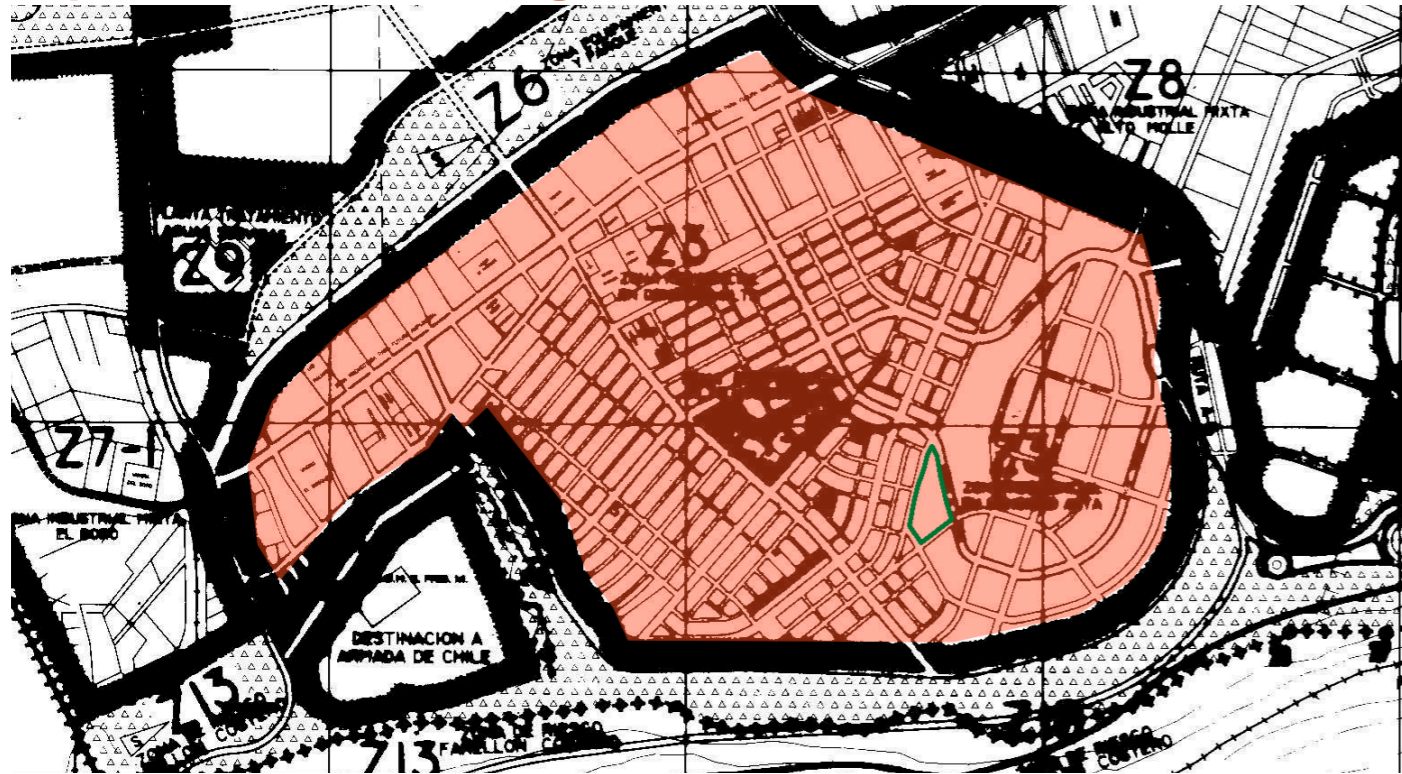

El terreno corresponde al dominio de la Municipalidad de Alto Hospicio, en la zona Z3 de la actualización de la normativa, teniendo un área de 3,175 m².

Con vivienda, equipamiento de salud, educación, cultura, esparcimiento, comercio, áreas verdes, organizaciones comunitarias, talleres de carácter inofensivo como usos de suelo permitidos.

DENSIDAD BRUTA	SUPERFICIE PREDIAL MÍNIMA	COEFICIENTE OCUPACIÓN SUELO	COEFICIENTE DE CONSTRUCTIBILIDAD	ALTURA MÁXIMA	RASANTES	ANTEJARDÍN	DISTANCIAMIENTO MÍN A MEDIANERO	ADOSAMIENTO
240 Hab/HÁ	525 m ²	1,0	2,3	LIBRE	80°	NO EXIGIBLE	SEGÚN O.G.U.C	NO SE PERMITE

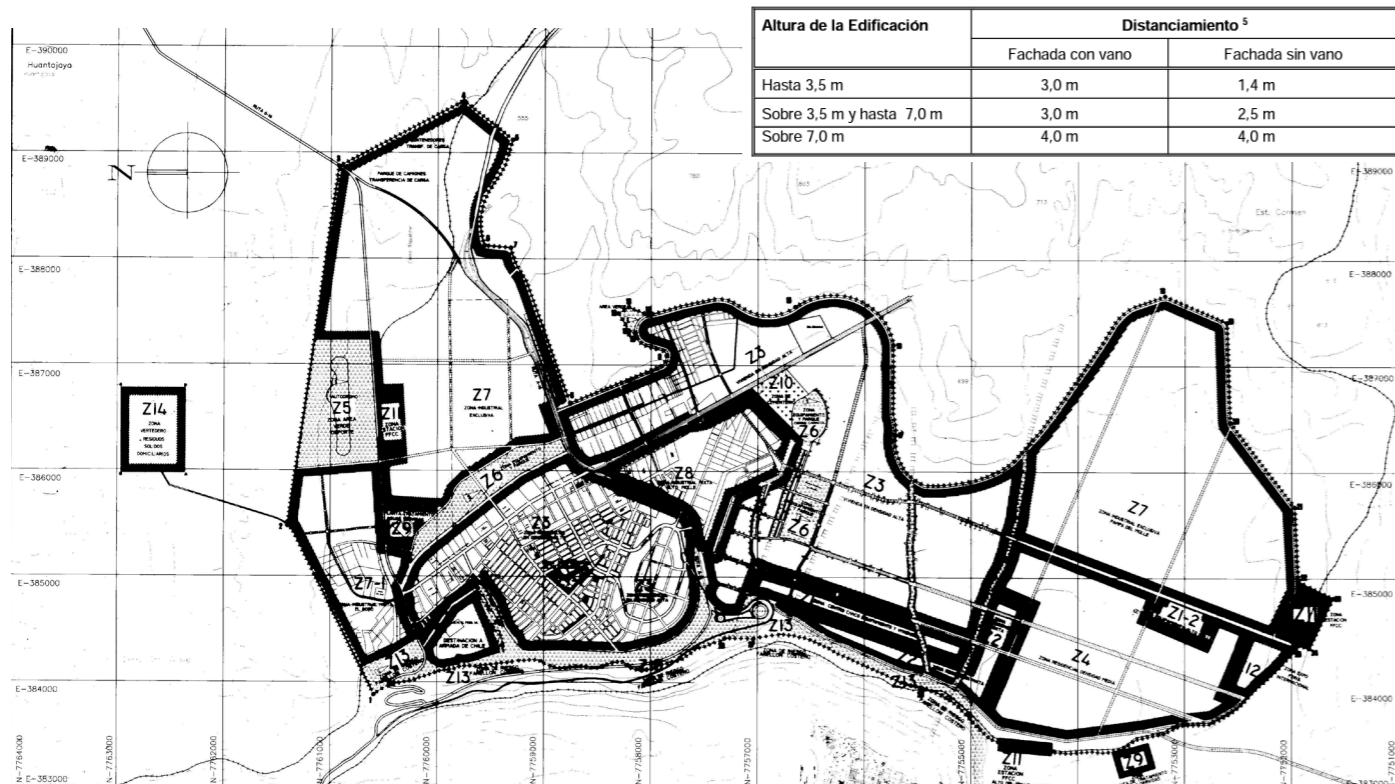

Volúmen teórico máximo posible a edificar

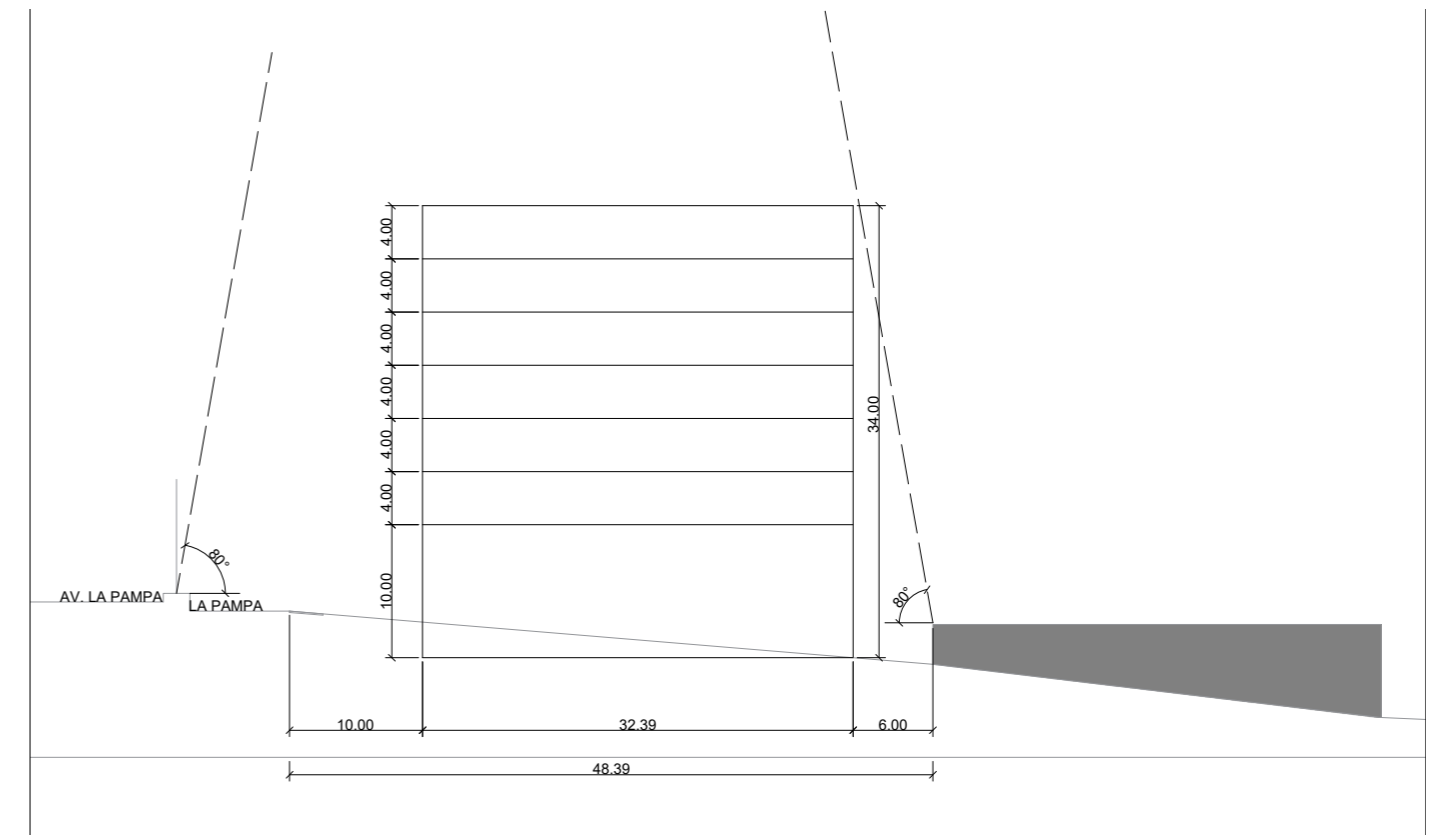

Corte longitudinal

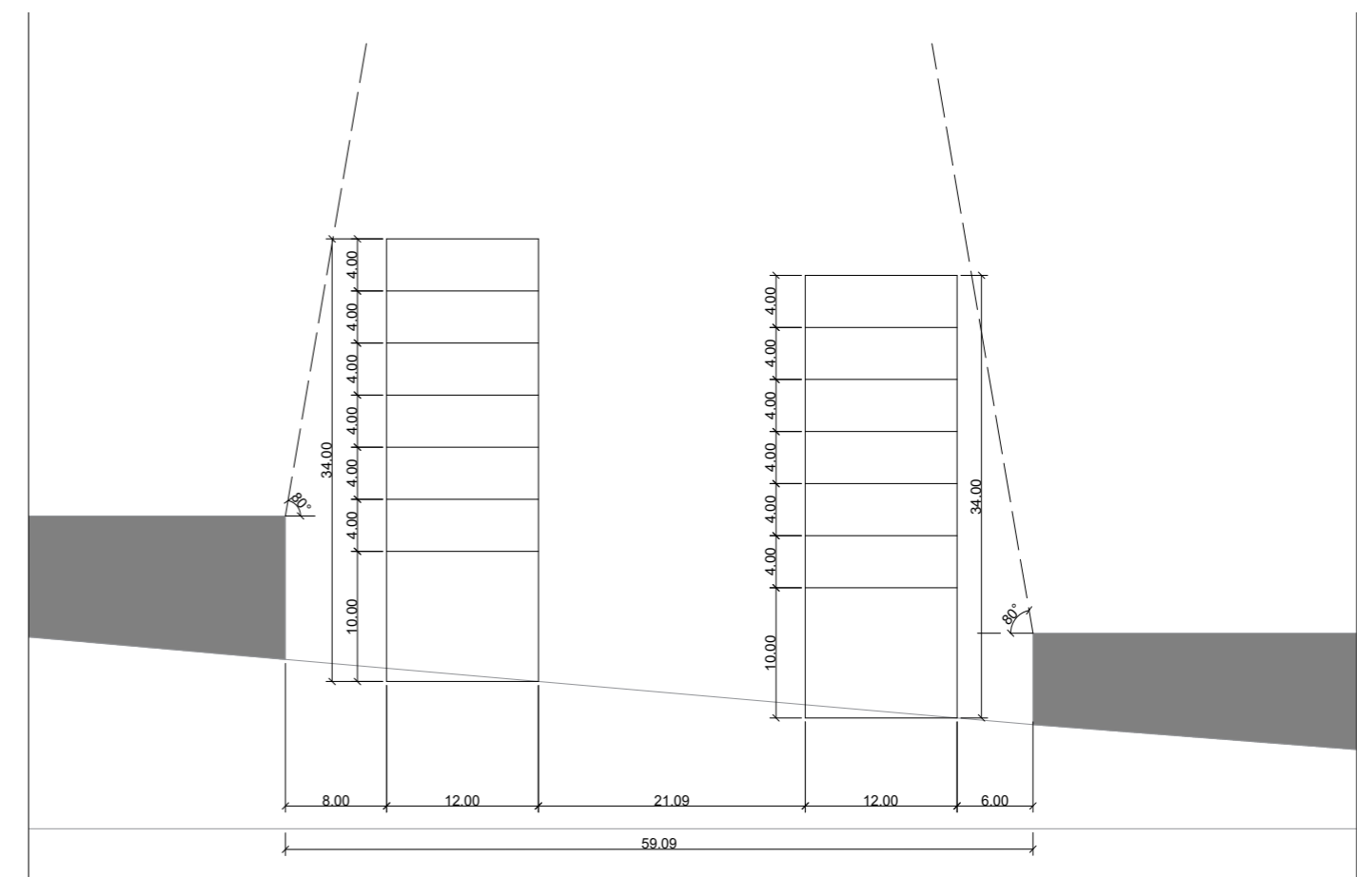

Corte Transversal

Principios Generales

1. Proponer una infraestructura que permita abordar la problemática de la inmigración en Chile brindando capacitación.

2. Capacitar a la población migrante a modo de poder brindarles las herramientas para tener una mejor vida.

3. Crear un espíritu comunitario en la diversidad migrante y habitantes autóctonos de la zona para poder integrar socialmente esta población, disminuyendo la discriminación y rechazo hacia los inmigrantes.

Principios de Proyecto

1. Brindar espacios de encuentro y reunión.

2. Infraestructura abierta a la comunidad que permita la integración.

3. Funcionar como un puente para los migrantes, entre su llegada al país y su reintegración a la sociedad.

Estrategias de Diseño

1. Establecer una trama originada en la medida de una sala de clases y/o taller de capacitación definida por la estructura y los recintos, lo que otorga posibilidades de flexibilidad y transformación según las necesidades. Habiendo la posibilidad de su crecimiento en caso de requerirlo.

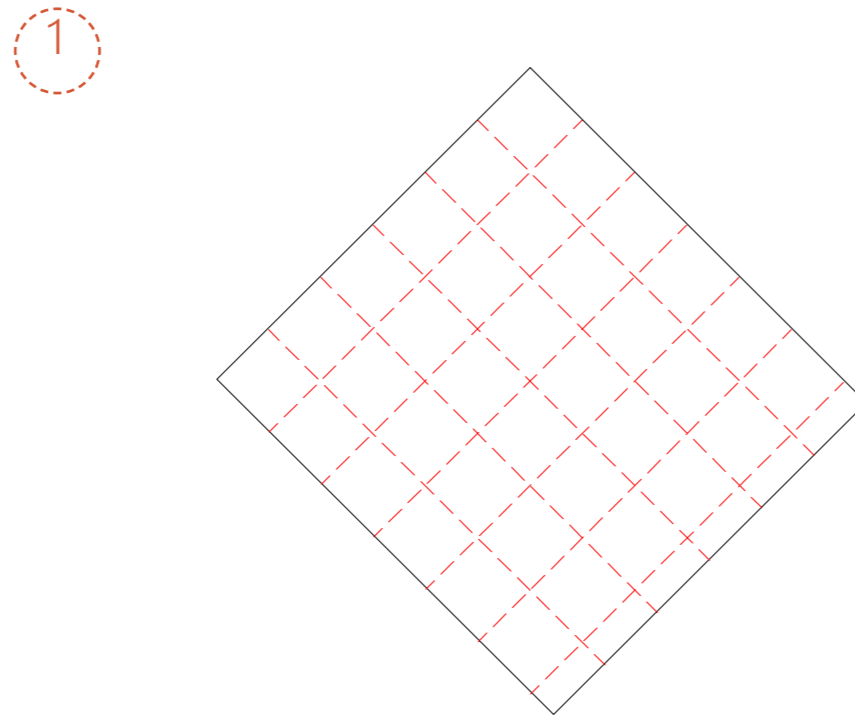

2. Crear dos volúmenes donde se realizará tanto los talleres junto a programa complementario de ayuda social a los migrantes que lleguen al proyecto. Creando a su vez un espacio central que acoja a la población migrante de mejor manera.

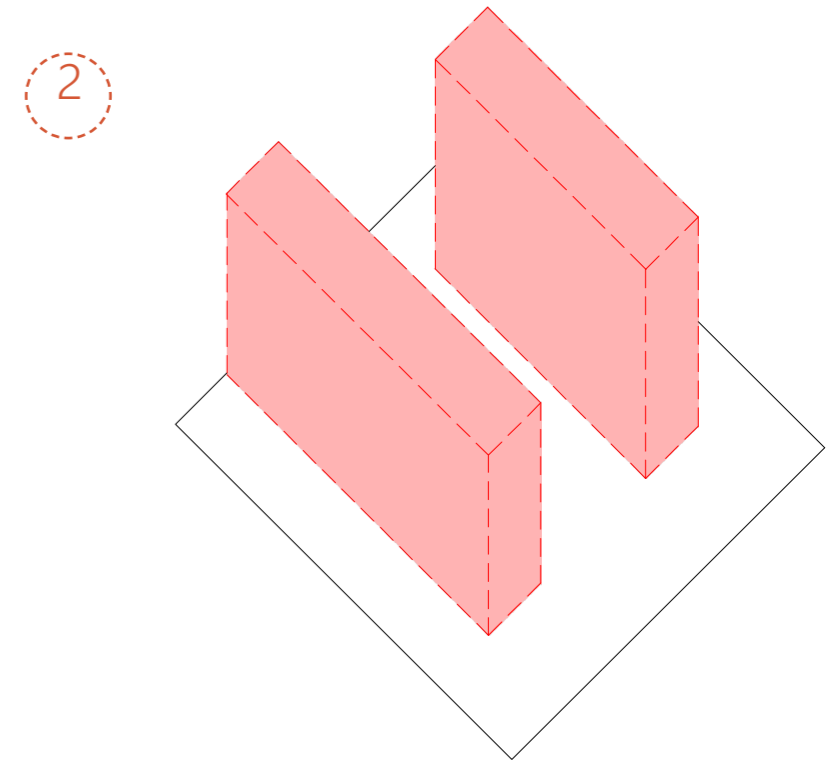

3. A su vez se subdividen los dos volúmenes en dos volúmenes nuevos, mediante la ubicación de núcleos sólidos de hormigón armado que vendrían a ser los núcleos de circulación. Teniendo como resultado cuatro volúmenes, ubicando los programas más público a la cercanía de la calle de acceso, y los programas más privados hacia el interior del predio.

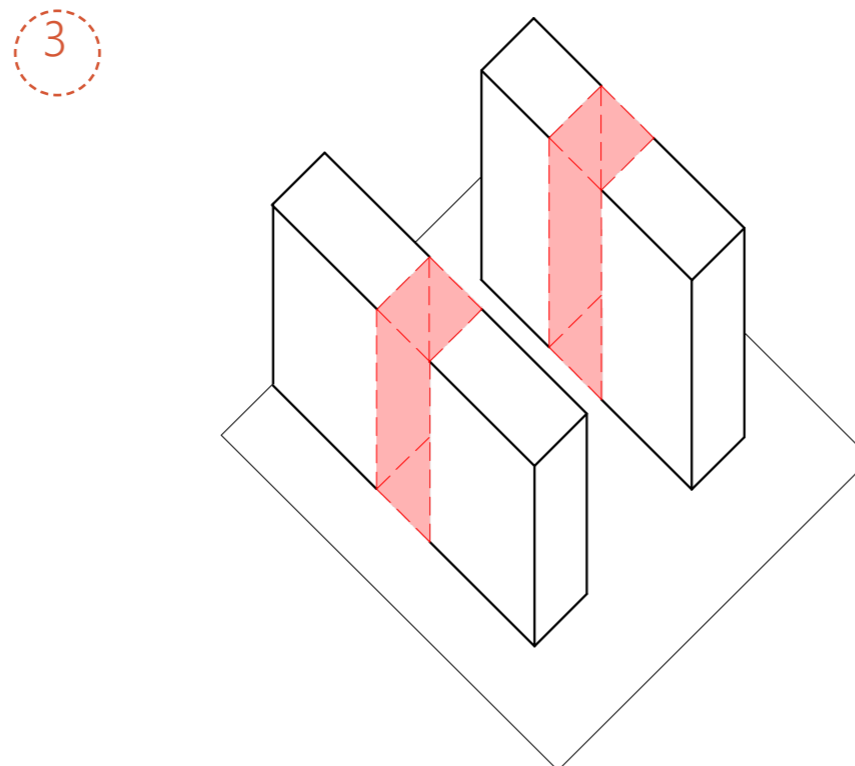

4. Utilizar una doble piel semipermeable que proteja, sin evitar la iluminación natural del proyecto, de un material ligero, como lo es la madera, a su vez que proyecte una sensación de calidez hacia los usuarios.

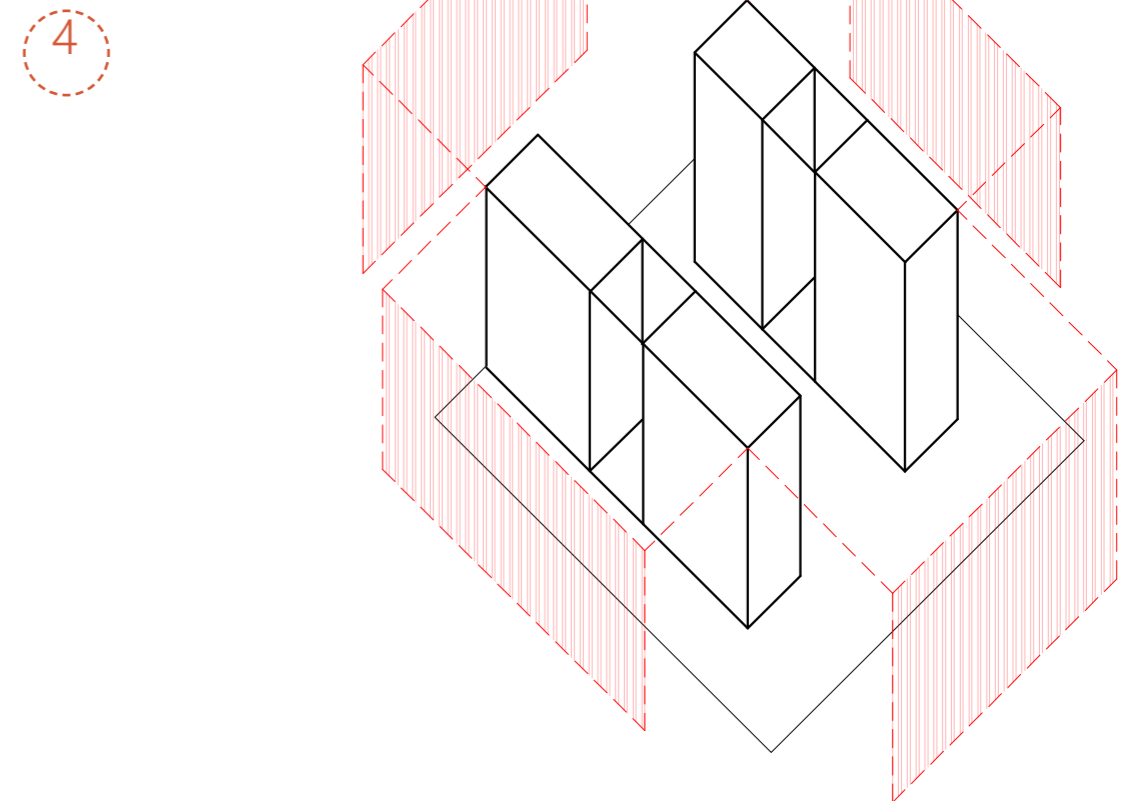

Propuesta programática

Núcleo de Hormigón armado de 20 cm (e)

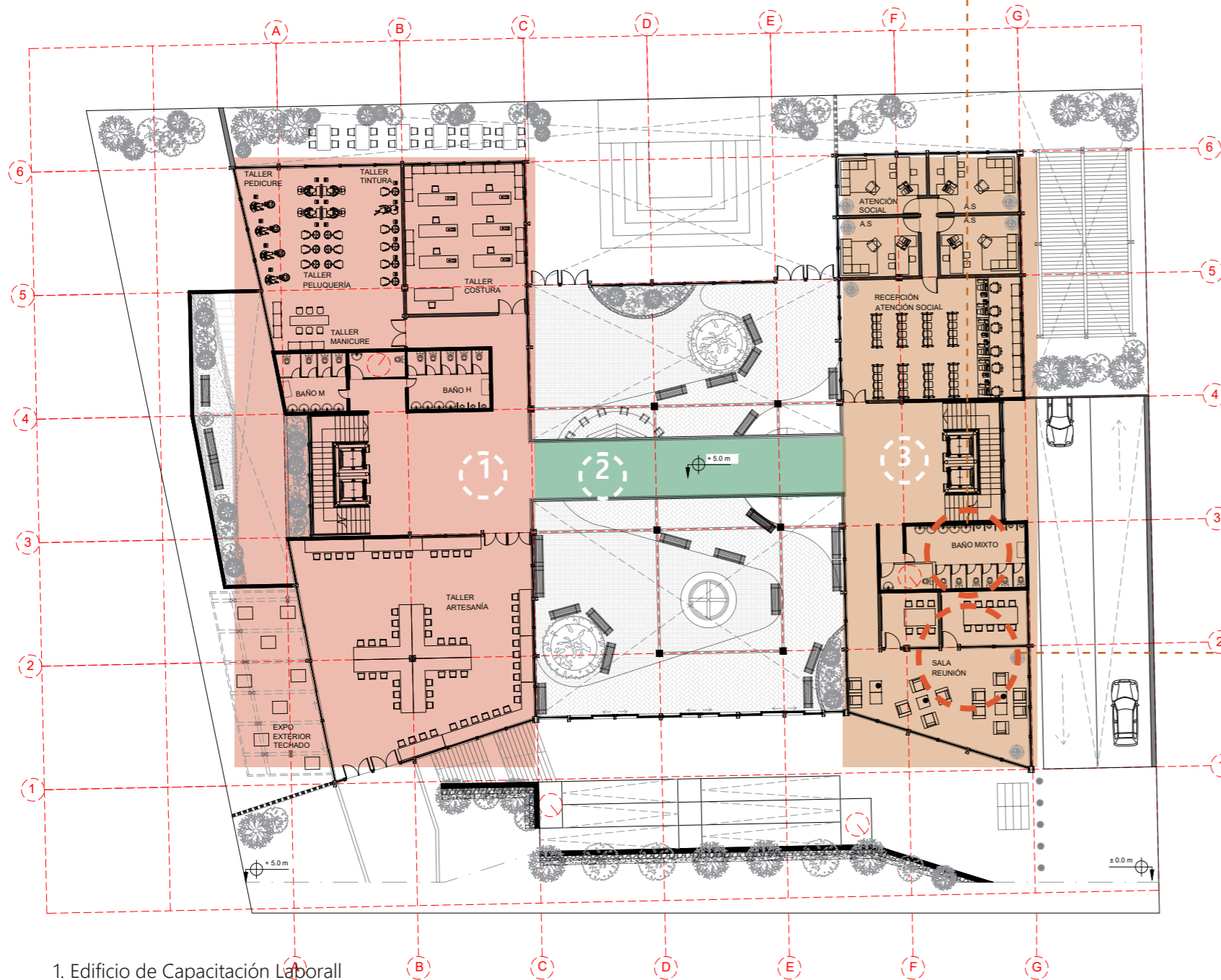

- 1. Edificio de Capacitación Laborall
- 2. Puente de conexión
- 3. Edificio de Integración Social

Estructura pilar - viga madera
(segundo y tercer piso)

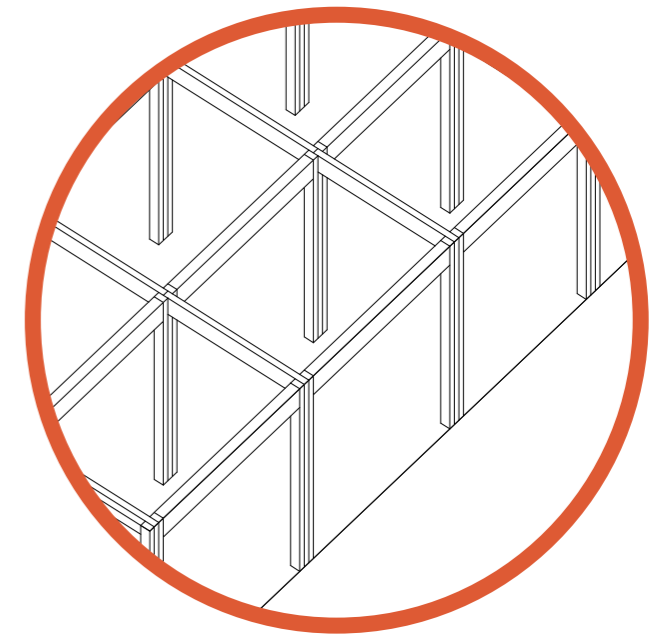

Estructura pilar - viga hormigón armado
(primer piso y subterráneo)

Doble pilar estructural de madera laminada 20x40 cm

Proyecto total 5.806 m²

Estacionamientos 58
Estacionamientos accesibles 3

Edificio Integración

	Talleres	Servicios	Circulaciones	Espacios comunes	Total
Nivel -1	-	144 m ²	108 m ²	360 m ²	610 m ²
Nivel 1	720 m ²	-	144 m ²	-	864 m ²

Edificio Capacitación

	Talleres	Servicios	Circulaciones	Espacios comunes	Total
Nivel -1	468 m ²	144 m ²	216 m ²	1.200 m ²	2.028 m ²
Nivel 1	-	864 m ²	108 m ²	216 m ²	1.188 m ²
Nivel 2	-	-	216 m ²	900 m ²	1.116 m ²

Planimetría

PLANTA -1 SUBTERRÁNEO, NIVEL -4.30 m; ESCALA 1:250

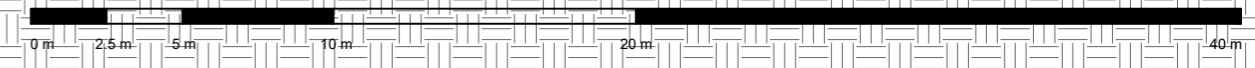
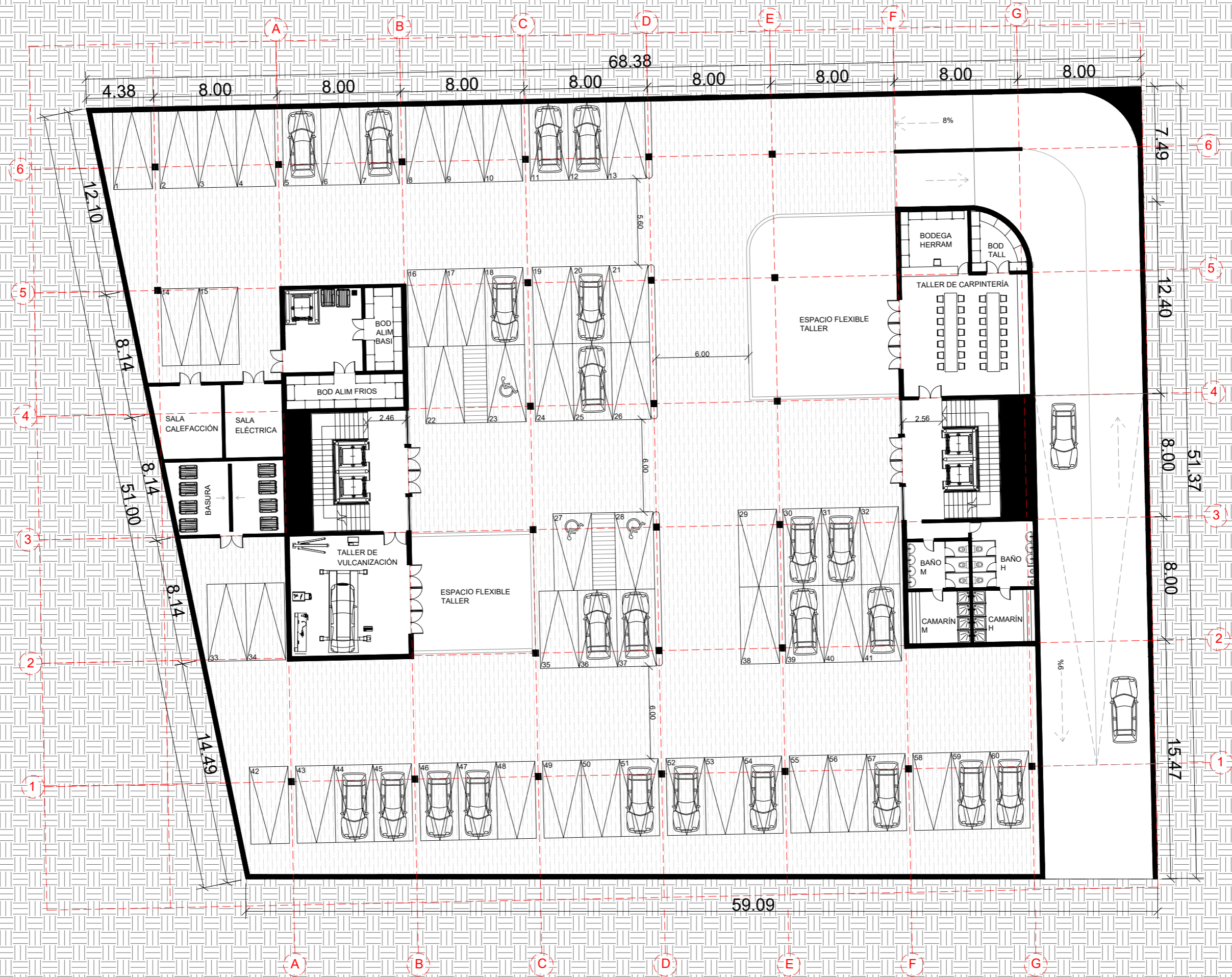

PLANTA 1, NIVEL +/-0.0 m; ESCALA 1:250

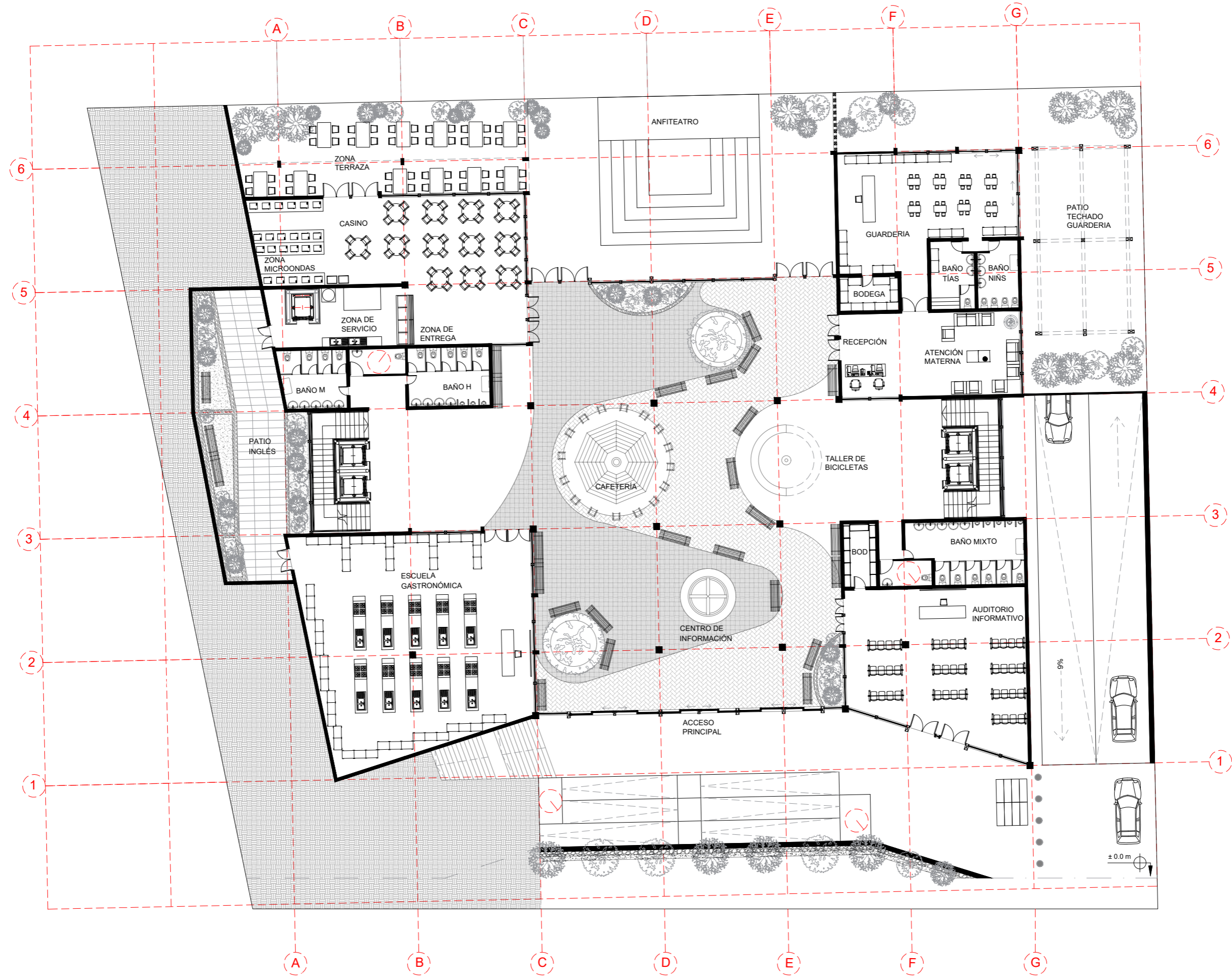

PLANTA 2, NIVEL +5.0 m; ESCALA 1:250

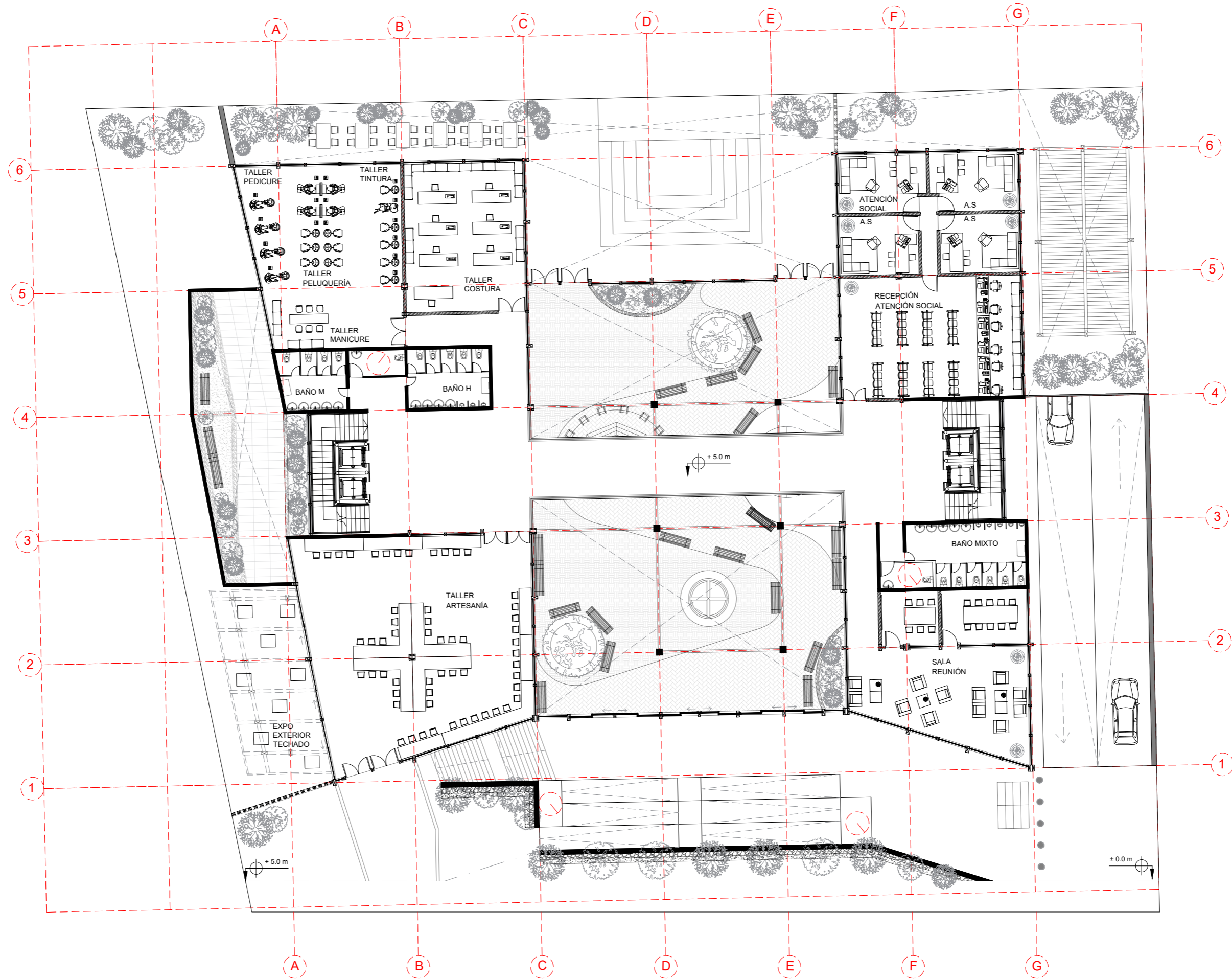

PLANTA 3, Nivel +8.5 m; ESCALA 1:250

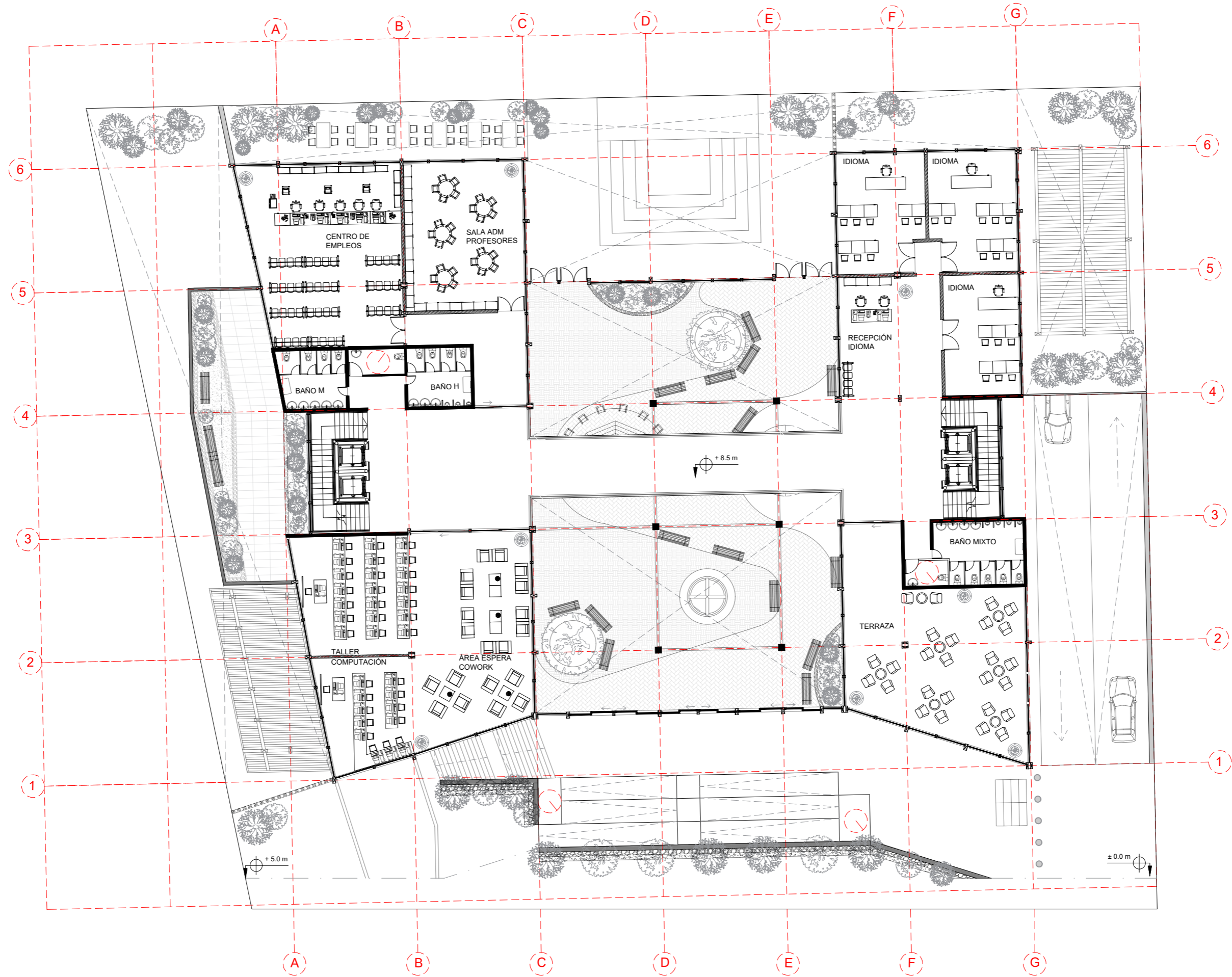

PLANTA DE CUBIERTA; ESCALA 1:250

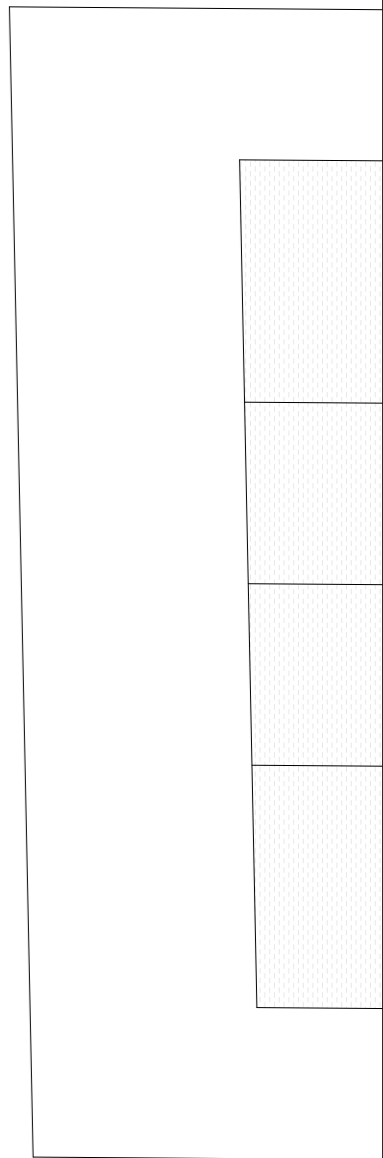
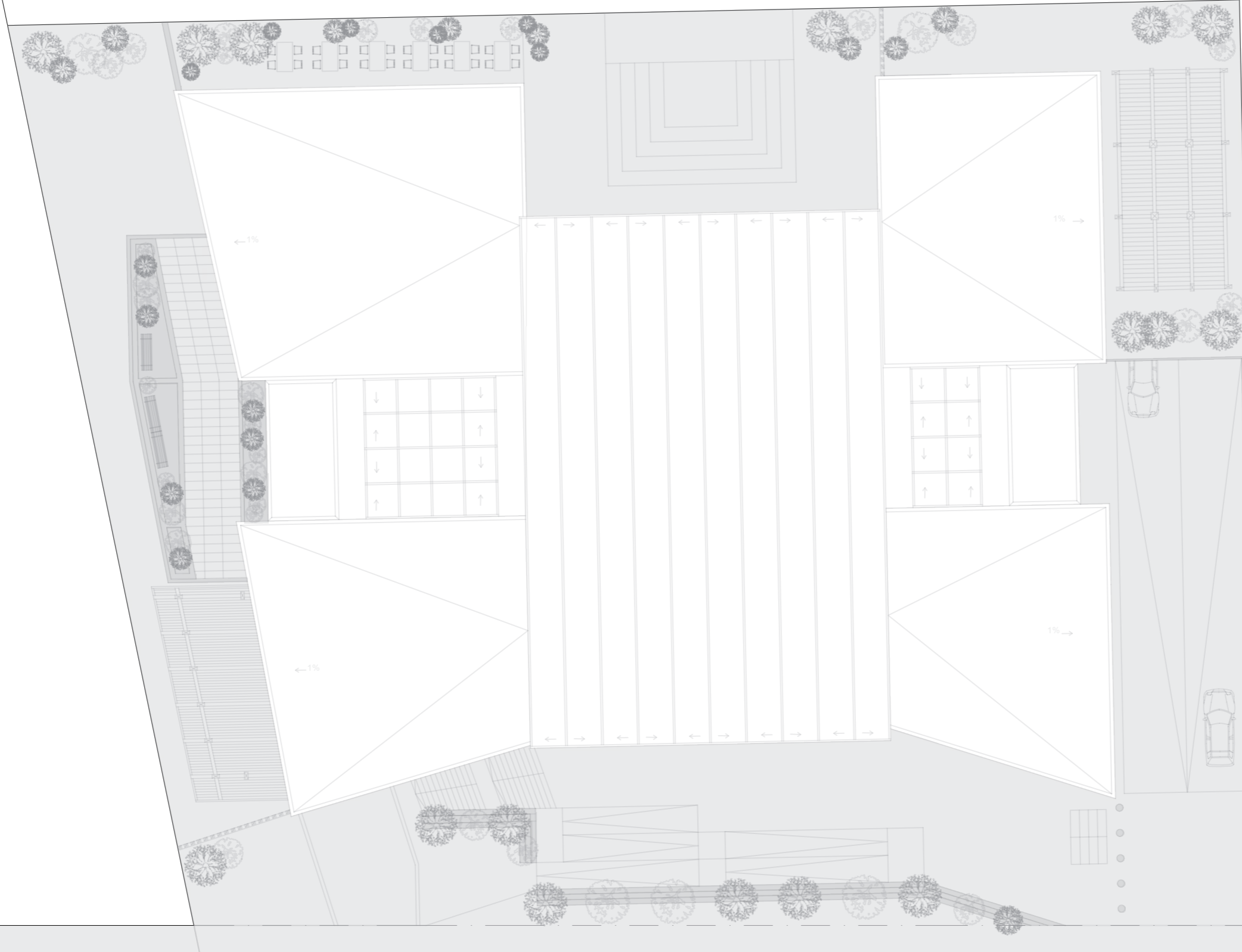

AVENIDA LA PAMPA



CORTES TRANSVERSALES; ESCALA 1:250

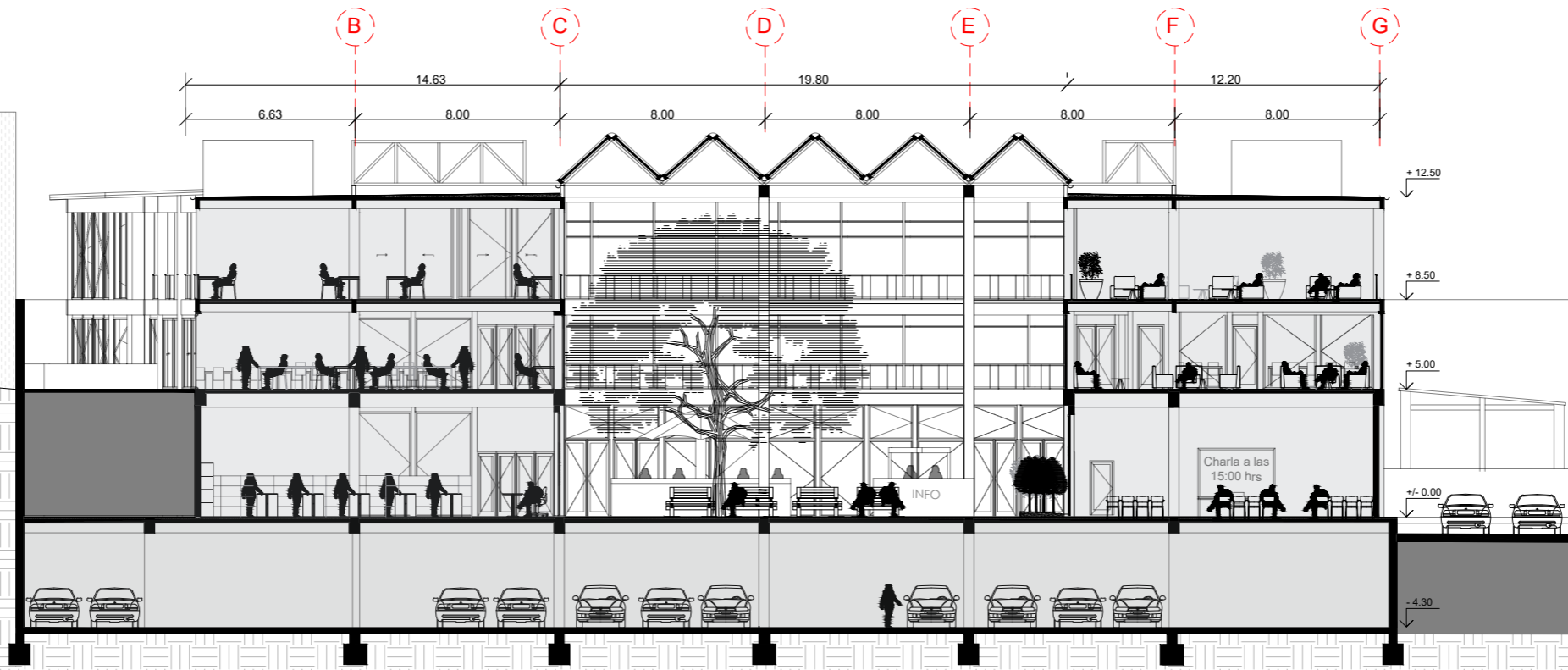
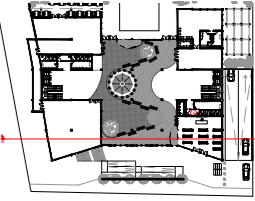

CORTE BB'

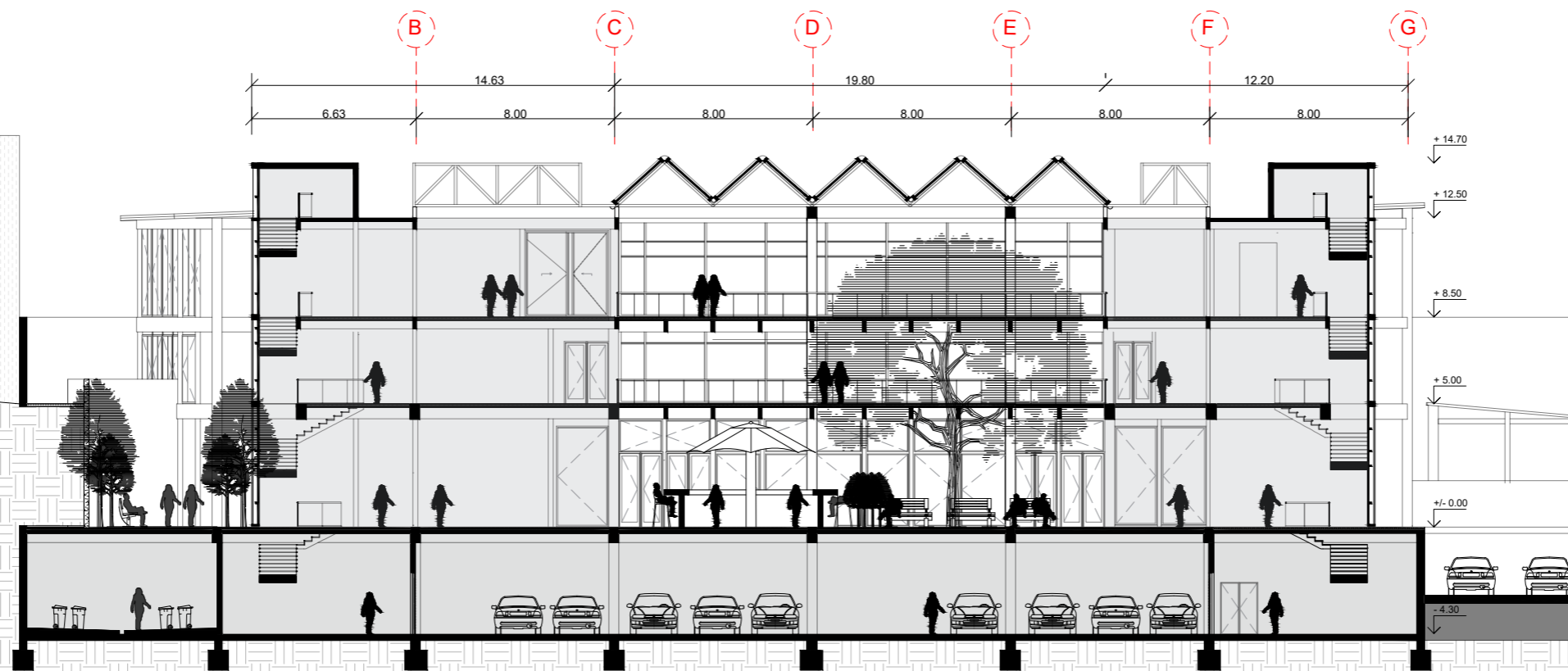
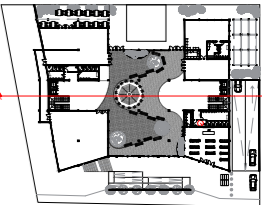

CORTE AA'

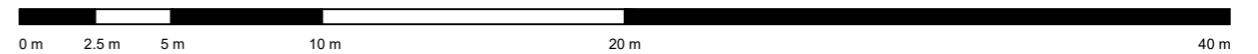

CORTES LONGITUDINALES; ESCALA 1:250

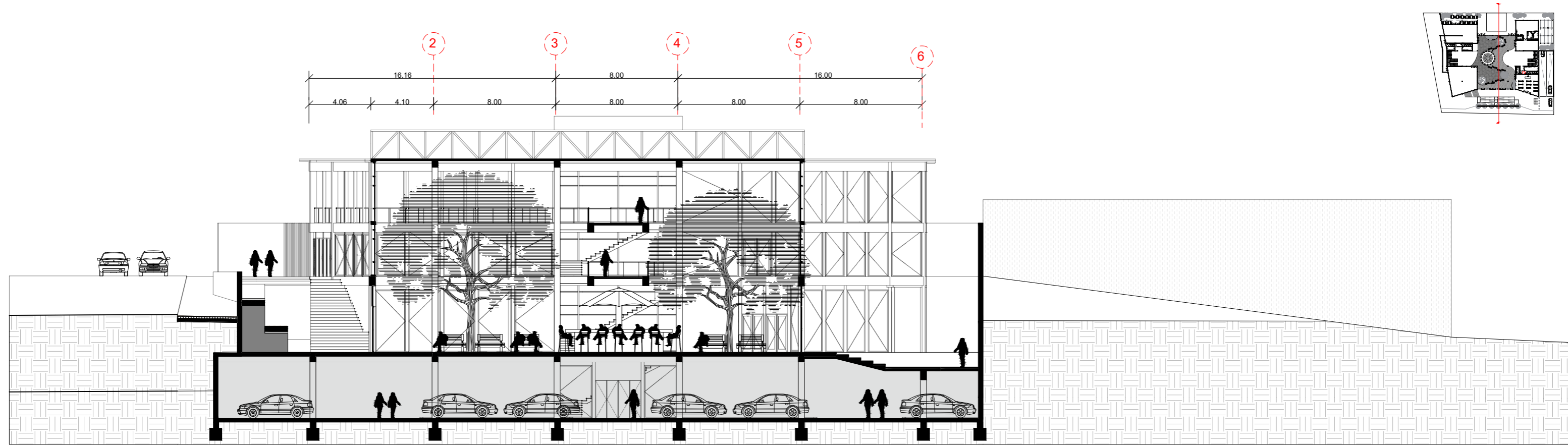

CORTE CC'

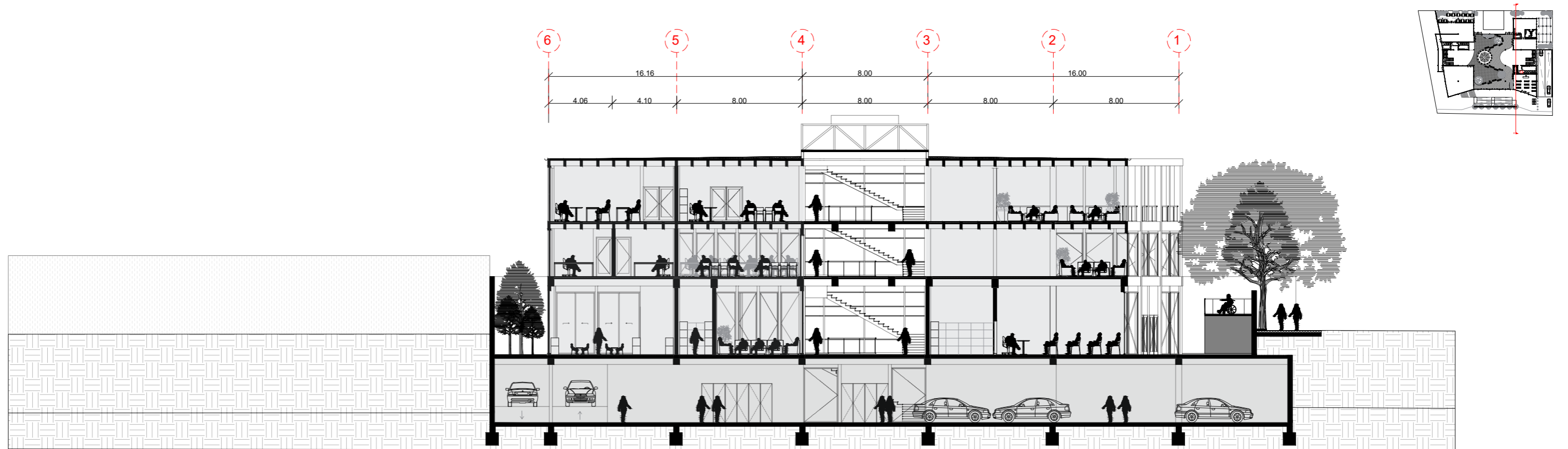

CORTE DD'

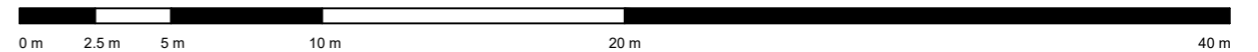

Propuesta de Gestión y Mantenición

Gestión

Existen organismos enfocados en capacitar a población migrante y vulnerable, con el apoyo de la Municipalidad se gestionaría esta propuesta.

Escuela técnica de la Construcción	SENCE	OMIL y Municipalidad	Usuarios
Junta a OMIL tienen planes de capacitación en oficios de la construcción, con modalidad de pre-contrato para personas vulnerables.	Los programas SENCE tiene presupuesto anual para poder capacitar de forma gratuita con posibilidades de dar subsidios a los asistentes.	La Oficina Municipal de Información Laboral ofrece cursos de capacitación gratuitos para migrantes, iniciativa apoyada y difundida por la Municipalidad.	También se plantea el que los usuarios del proyecto puedan prestar sus conocimientos en las aptitudes que posean, mayormente en las actividades de intercambio cultural.

También existiendo organismos a los que se podrían pedir fondos para financiar el propósito del proyecto.

PNDU 2022 - 2025	Programa de capacitación para la Construcción
"EL PODER DE LA INTEGRACIÓN" Ortoga fondos a personas vulnerables para poder atender la pobreza y desigualdad, con enfoque en derechos que se centran en empoderamiento, inclusión, equidad y desarrollo humano	Es un programa de inversión pública destinado a financiar infraestructura socioeconómica de la región, pudiente postular las municipalidades, servicios públicos, entre otros.

Mantenición

Usuario	Municipalidad
El proyecto sería automantenido en parte por los migrantes, como por los habitantes de la zona que hagan uso de sus instalaciones, de forma de incentivar el cuidado del proyecto por los usuarios.	Se realizaría una mantención tanto de iluminación como abastecimiento de agua, por parte de la municipalidad, junto con el dinero recaudado por parte de la realización de trabajos en los talleres impartidos por parte de los usuarios.

